【皇紀二千五百九十二年】 昭和七年五月二十五日 THE KEIJO NIPPO (水曜日) (第三種郵便物認可) 第八千七百九十七號

京城日報 夕刊 五月二十四日(火)

すき燒 鳥料理 水炊 本町二丁目 喜樂館横 喜久家 電本局八五番

今日から本格的に 愈よ閣僚の詮衡
入閣の交渉を開始する
新内閣成立は早くて明日

【東京電話】二十二日組閣の大命を拜した齋藤子は二十三日は午前午後にわたり西園寺公をはじめ各重臣連を歷訪して現下の重大時局に處すべき根本方針に關する意見を求むるとともに若槻民政、鈴木政友兩黨總裁、高橋是清氏等と會見、擧國一致內閣組織についての援助を懇請し入閣交渉の結果その意向も大體明瞭となつたので午後六時より自邸で湯淺、兒玉伯、丸山、赤池等の諸氏より個々に組閣準備事項につき意見を聽取し、いよ〳〵二十四日より本格的に閣僚の詮衡、入閣の交渉を開始することゝなつた、なほ閣僚の詮衡についてはまづ政民兩黨の椅子の振りあてを決定して後貴族院および他の方面に交渉する筈で新內閣の成立は早くて二十五日となる模樣である

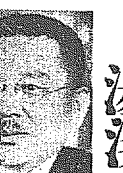

司法大臣は湯淺倉平氏に決定

【東京發至急報】司法大臣は湯淺倉平氏に決定した

民政黨
民政黨は一段構へ 若槻總裁固辭
有力な黨員を送つて齋藤內閣を援助

【東京電報】民政黨は齋藤內閣を援助するに決したに拘らず若槻總裁が入閣を固辭せんとするのは將來政府と黨の間に政策上問題につき行詰まりを生ずるが如き場合總裁が入閣して居れば解決困難に陷ることあるも總裁が黨に居殘れば總裁自身の利益であるしこれに對して圓滑なる解決をなし得るを見て入閣せざるものにて同總裁は入閣せずとも有力なる黨員が入閣し居るに於ては黨がこれを援助するに聊かも異るところがないと云ふにある

政界の情勢を詳細に進言 永田秀次郎氏談

【東京電報】齋藤子を訪問後永田秀次郎氏は語る

自分は齋藤子から組閣に就て種々參考になる樣な最近政界の情勢、殊に貴族院方面の現狀に就き聽かれたから政友會、民政黨の內部の勢力關係や、人物につき又貴族院の研究會、公正會等の實狀を詳細に忌憚なく說明した、その際齋藤子に對して政友會を分裂させるとか或は民政黨とつゝく樣な柄にないことに策せぬ方がよいと進言した、又近頃の地方長官はまるで政黨支部長の觀を呈してゐるからこれ等の地方長官は半數位入替えさせる方がよい、そして地方長官に就いては黨派の役人だと云ふ觀念を持たせるように努力せられたいことを特に力說した、閣僚の人選は政、民兩黨の振りふりを決めてから貴族院方面の研、公兩派の人選衡をなし、それから黨外の入閣者を物色するがよいと申上げた自分の入閣說等もある樣だが何れ各派入選衡が決まることだらう、又植民地長官は自分から辭任を申出でざる限り現狀の儘据置く方がよいと進言した

政友會
入閣說に傾く 小川氏のみ反對
齋藤子鈴木總裁再會見後態度を決定する

【東京電報】政友會の新入閣問題に對する態度については二十三日の總務會ならびに議員總會で總裁一任に決したので鈴木總裁は二十四日の齋藤子との會見に如何なる態度をもつて臨むかについての態度を用意するため二十三日午後八時半から內相官邸に岡崎、望月、床次、久原、小川の五長老を招き齋藤子の申入れに基づき齋藤新內閣を援助すべきものなりや否やについて協議したところ時局が眞向からこれに反對することはできないから援助することはやむを得ないといふに意見の一致を見た、しかしその援助の方法については意見區々にして入閣援助說は床次、久原、岡崎、望月四氏がこれを力說し、小川氏は入閣反對論を高唱し、岡崎氏は更に進んで鈴木總裁の入閣說を主張したがとにかく齋藤內閣が如何なる政策を遂行するものなるかも明白でないのであるから鈴木總裁は廿四日齋藤子に會見その眞意を確めた上總裁において考慮の上回答することにして同十一時散會した

鈴木總裁入閣は 絕對に拒否
鳩山、森、山口三氏と鈴木邸に協議の結果

【東京電報】鈴木政友會總裁は二十三日夜九時長老と會合した後私邸に鳩山文相、森書記長、山口幹事長を招き五長老會議における各自の意見を聽取し二十四日齋藤子との會見につき準備打合せをなしたが會見において齋藤子から鈴木總裁に對し入閣を希望されたとしても鈴木總裁は絕對に入閣しないことゝなつた

鈴木政友總裁 齋藤子訪問
入閣勸請に應ふ

【東京電報】鈴木政友會總裁は二十四日午前九時半四谷仲町の邸に齋藤子を訪ひ前日訪問を受けた挨拶を述べた

會見內容

【東京電報】鈴木政友總裁と齋藤子との、會見內容は先づ鈴木總裁より

新內閣は如何なる政策をとつてこの難局に處せんとするか、夫れがわからないと吾黨が新內閣を支持するかどうかは決定出來ないので其點を承はりたい、例へば金融問題については我が黨と民政黨では全然反對の立場をとつてゐるがこの問題は如何にせられるか、又刻下最も重要なる農村救濟問題、滿洲問題等については如何なる政策をもつて臨まれるか

と質したるに對し齋藤子は

政策については未だ具體的に發表するまでには至つてゐないが大體金輸禁止は現狀のまゝ行く外ないと考へてゐる又農村問題については最も力を入れて實現し得る政策を樹てたい滿洲問題は積極的に働きかけたいと考へてゐる

と答へ大體根本的方針については齋藤の意見一致を見た依つて齋藤子は荒木陸相と會見後更に內相官邸に鈴木總裁を訪ふことゝなつたので鈴木總裁はそれまで黨首腦部と打合せの上回答することゝなつた

中央から急電で 林大將急遽東上

齋藤內閣の陸相に擬せられてゐる林朝鮮軍司令官は北鮮視察の日程を繰上げ廿三日夕歸城したが同夜九時頃中央よりの急電あり、同司令官は廿四日朝十時十分龍山驛發南鮮行普通で急遽東上した、林大將は驛頭で語る

昨夜(二十三日)荒木陸軍大臣より『御用これあり、至急東上せられたし』との電報があつたので急に行くことになつた、どんな用件があるのか自分には判らない(寫眞は龍山驛で急遽東上の林軍司令官)

齋藤子が林大將の就任を希望
上原元帥は諒解

【東京廿四日發電聯合】陸相後任に關し齋藤子は林朝鮮軍司令官の就任を希望し廿三日上原元帥と會見の際その諒解を得たが更に廿四日荒木陸相を訪問、林大將の陸相就任について承認を求めると

第十九路軍に 福建移駐を命ず

【上海廿四日發電】蔣介石を首班とする南京政府軍事委員會は廿三日附で十九路軍に對し福建移駐を命じた、此ため目下崑山より蘇州間にある部隊は二、三日中に移動を開始し既に南京方面に引揚げた部隊は二十八日までに福建方面に移駐した、斯くて日支紛爭の元兇たる十九路軍は上海の周圍から完全に姿を消す譯である

滬寧鐵道開通

【上海二十四日發電】事件以來運轉中止となつてゐた滬寧鐵道は我軍が昨日眞茹と閘北から撤退した結果今朝より開通するに決し今朝第一次列車が北停車場を出發したが當分一日に客車三列車を開通させ漸次常態に復せしむる筈

京日春秋
樂屋落ち

筆者が鉛筆を手にした時までに得た情報では、僅に湯淺倉平君が法相に內定したといふだけに過ぎない。この調子では、察するに、本日中には組閣を完了し兼ねるであらう、急がずに、しかし、しつかりといふのが齋藤子の踏む道であるらしいから、他の人の場合の如く、こだはりがあつての遲延ではむろんないと想はれる。

◇

政變時に際しての記者の活動は、何んといつても東京である。東京諸新聞の記者が羨望に堪へない。大阪其他の地方新聞にしても、まして外地一個の新聞としては、どうしても電信電話を介しての傳聞であつて、熱のさめた二番煎じものたるを免れない。一切がたよりなくもあり、もどかしくもあり、張合も薄い。

◇

探訪の點から觀た政變では、近年、政黨政治の確立につれて誰に大命が降下するか、といふのは問題ではなかつた。在京記者の活動は、主として何人が閣員たるかを對象として試みられた、しかし、それも政黨內閣にあつては、即日閣僚の顔觸れが決定し、組閣本部で政黨の幹部から一括して發表されるのが例となつて來たから、記者の競爭範圍は五分か十分、他社より早く號外として其の顔觸れを讀者に報ずる程度を出でない。

◇

今から二十年前の政變時には誰に大命が降下するかも不明であつたし、何人が閣員たるかも、殆んど豫見を許さなかつた。それに當時は現在の如く、記者も自動車で一氣に九十キロも首相たるべき人の後を追ひまはすことなどはなかつたし、またせいぜい二人引の人力を飛ばしたに過ぎないから出來もしなかつた。

◇

二度目に山本伯が組閣に當つた時、伯は其の自動車を追尾して來る百臺近くの自動車列を顧みて、時代の推移と新聞の活動に驚歎の眼をみはつたものである。伯が最初の組閣當時には見當らない光景であつたから、殊に其の感を深くしたのであらうが、これは清浦內閣當時のエピソードである。

◇

今頃、齋藤子の組閣本部を繞つて眞最中であらうが、押かけて組閣本部に顔を出し、顔なじみの政客をとらへ、どの椅子を當てられ、且之を受けたかどうかを確認せんとする記者は氣鋭である。かゝる時、形式上閣員名簿捧呈前の自刎を避けるため、本人には之を秘すべきことが申渡されてゐるから、頗る面倒である。

◇

久世山の清浦邸が組閣本部であつた時である。邸內から姿を現した渡邊千冬子は忽ち詰む記者連の重圍に陷つた。眞面目に秘密を嚴守して動じない渡邊子は『何も言へません』一點張りで押通したので、とう〳〵某記者といふ新聞男に胸ぐらをとられたことがある。あの時ばかりは閉口した、と後日譚が同子の口から幾度か述懷されてゐた。

◇

宇垣總督なども幾どか、同じ立場に置かれた一人であるが、これはまた頗る要領がいい。『受けたがいいと思ふか受けない方がいいか』と逆に記者群に質問を浴びせて攻勢に出る、面喰つた連中がポカンとしてゐると『顔色を見い』との捨ぜりふをのこし、微笑をたたえてスウと自動車に乘込むで仕舞ふ。こうなると、敏感な記者には所謂六感で嗅りはつく、しかも秘密は少しも漏洩されてゐない。

◇

背き緒つた筆者は、ここでもう一ど、どうです、新らしい電報は來ませんか、と聞いて見た京城なれやである。

兩黨代表は五名 齋藤子直接交渉
入閣候補者に對し

【東京電報】新內閣に入閣する政黨代表は政友會三名、民政黨二名の割當であるが齋藤子は閣僚候補の詮衡に就き兩黨總裁の諒解の上自ら個々に入閣交渉を行ふ方針である

陸軍首腦部異動の形勢

【東京電報】陸相、教育總監の更迭、之に伴ふ最高首腦部の異動は齋藤內閣成立の上決定するが目下の形勢では

陸軍大臣 中將 荒木 貞夫

軍事參議官に 朝鮮軍司令官 大將 林 銑十郎

陸軍大臣に 教育總監部本部長 中將 川島 義之

朝鮮軍司令官に 兵器本廠長 中將 香椎 浩平

教育總監部本部長に 騎兵監 中將 柳川 平助

參謀次長は閑院參謀總長殿下の御名代の任を勤めねばならぬから柳川中將は若きに失すると云ふ意見が行はれ居り、此の結果眞崎中將が現職に留任し教育總監には菱刈大將が坐るのではないかとの說が行はれてゐる、尚武藤教育總監は軍事參議官として現役に止まるか、又は武藤大將の意思通り豫備役に入るか未定であるが武藤大將の決心は堅いので依願豫備役となるものと見られて居る

上海郵政罷業 爭議擴大
國民政府は彈壓策

【上海廿三日發電】上海郵政總局の總罷業に對し國民政府は彈壓策を採るに決し、在南京の郵政局長を逮捕した、外郵政關係の幹部官吏全部の逮捕を命じた此の態度に事態は一層擴大の形勢に在り、一方郵便事務停止に直面した租界內外三百萬の住民は當惑し、共同租界工部局は臨時郵便局を開設し工部局の手で臨時郵便事務開始に決する模樣で日本側も自動的に郵政權を施行すべく考慮中である

白川大將 絕望狀態

【上海廿四日發電】二十四日午前十時軍司令部發表、白川軍司令官は呼吸脈搏全く衰へ今絕望狀態

林軍司令官の陸相就任を見ん
時局を語る宇垣總督

宇垣總督は二十四日定例記者團との會見に於て次の如く語る

琿 春地方は土門子に根據を置く匪賊が次第に近づいて來て騒いでゐるとのことであるが軍當局からは從來の守備隊に加へて更に軍隊を派遣し目下續々之に向つてゐるので大したこともなくをさまりがつくものと思ふ

◇

先 日光陵の林業試驗場林を見に行つたが京城の近くにあれだけの立派なものがあるかと感心した、民衆の公德心が高まり一致協力して往古通く保護をすれば數十年にして朝鮮全土は綠の樹木を以て被はれるであらうことを思つた。その序に加平面の面林を見て來た、まだ綠化してはゐなかつたが而も內地の森林の狀況からして恰も內地における耶馬、長野縣下に往つたやうな氣がした。往返に一時すれば郡內の山間にもあの如く立派に面林が發達するものかと思つた次第である、面長の話によると十五年來在職してゐるが最初は四十枚位の貯立であつたものが今日では七十枚になつてゐるとのことである、從つて郡民の腰の整つた同部落は一東江面の模範と言ふのであらうか、全くよく整頓してゐると見受けた

◇

白 川大將が逝去されたと聞いたので早速弔電を發しておいたが其後の報道では蘇生したと言ふ事である。あの出來を笑ひながら見て呉れることを祈つてゐる次第である。白川大將と僕は竹馬の友と言ふ譯ではないが士官學校の頃の同窓で二ヶ年位といふものは同じ寢室に枕を並べ又勉强室でも共に机を接して勉强したものである。過般上海で遭難された時は非常に心配であつたが經過良好と聞いて安心してゐたのであるがその後傷病を併發したのだらう。白川大將と僕は年齡も同年で長く親しくして來たのみならず大將は幼年學校から士官學校に進んだ人で當時既に一般の知識を持たれて居たからよく僕等を指導し教へて呉れたものである。唯今危篤の狀態にあることは甚だ遺憾至極である

◇

林 軍司令官は今朝上京された。出發を前にして挨拶かたがた昨夜來訪されたが東上の用向は招電が簡單で見當がつきかねるとのことであつた。然し私の想像ではどうも陸相に擬せられるやうな氣がする。中央では教育總監と陸相が折半の責任を負つて辭職される模樣でこの二つの空席が出來る譯ではある。而して教育總監には東京系統の人が來るので後任者を決める場合豫め當人を東京に呼び出して意向を確める慣例は殆んどない。これに反して大臣になる場合は慣例として諸方面から問うて當人に意向を求めるのが慣例である。依つてどうも大臣になられるのではないかと思ふ。さうなれば林軍司令官は稀に見る立派な人格者であるばかりでなく力量もあるので誠に結構なことである。世間から彼是いはれてゐる軍部內の好ましからぬ空氣を根本的に除去されることゝであらう。又さうして貰はねばならぬと期待してゐる次第である

◇

組 閣が成るのは今日中には六つかしからう、明日になるのではなからうか、誰が閣員になるか判らぬが新聞で見る陣容で開かれやう、今から豫算の審議も出來ないし經過を見たとすれば今井田政務總監も御苦勞、齋藤閣下の上京などが濟まして僕も東上することになるだらう。後繼內閣及び貴族院の援助を得ることになれば議事もすらすらと運び議會も二週間位で濟むのではないかと思ふ

會寧部隊 慶源に待機

【慶源特電】會寧〇〇〇隊の〇〇大尉の指揮する〇兵〇〇〇名は二十四日午前三時慶源官民の出迎へを受けて到着、この部隊は行軍九里途中にして雲霧の險を踏破し折柄の五月雨を衝いて何づれも元氣旺盛である目下慶源に待機中時局柄官民の歡迎裡に到着、既に民家に分宿し、我軍の意氣益々昂である

遠藤〇〇隊 兵匪を擊退
我飛行機も協力して

【慶源特電】我が遠藤〇〇隊は廿三日午前六時大肚川方面に出動し我飛行機と相俟つて〇〇方面の兵匪を攻擊した、我飛行機は敵の退路馬嘶溝通を爆擊し、敵匪に多大の損傷を與へるや、賊は周章狼狽して四散した

派遣部隊 意氣軒昂

【慶源特電】慶源大谷〇〇隊は午前八時慶興〇隊新興山〇隊を指揮する〇木大尉の〇〇隊は、午後二時

ベルギーの內閣辭職 レ氏が再組閣

【ブラッセル廿三日發電】ベルギーのレンキン內閣は全國學校でフランダール語を教授すべきや否やの問題で辭職したが結局レンキン氏再組閣した(三日午前零時五分着)

京城府會 常任委員會

京城府會常任委員會は二十四日も引續き午後一時より府廳會議室に於て續行した

―團體―

▲大阪府滿蒙實業視察團一行廿名は滿洲視察の歸途廿四日午前七時廿分入城朝鮮ホテルへ

▲東京府教育研究會滿洲視察團は廿四日午後十時南より入城

▲福岡縣教育會主催滿鮮視察團第二班十五名 卅一日安東着六月二日入城

▲海州公立高普生徒卅二名 六月一日海州發內地へ

▲滿洲教育界團體國小學校生徒八十八名廿四日奉天發廿五日入城

―人―

◇高尾甚造氏(忠南道警察部長)廿四日朝入城朝鮮ホテルへ

◇野田新吾氏(新銀公共部長)平南北、黃海道出張中の處廿三日歸城

◇森田一氏(財務局理財課長)事務のため廿五日頃忠南北へ出張

◇矢鍋永三郎氏 咸南北へ出張

◇植野勳氏(殖銀理事)江原道春川へ出張、慶北大邱を經て歸城

◇富田儀作氏(鎭南浦實業家)代理店長の處三十日歸城の豫定

◇本倉東拓常任監事 北鮮間島出張中の處廿五日夕歸城の豫定

◇井上雅二氏(東拓顧問)間島出張中の處廿四日夕入城の豫定

◇中野太三郎氏(東拓理事)廿六日釜山着東上の豫定

◇福山信毅氏(安東商議會頭)今朝九時四十分入城朝鮮ホテルへ

◇多田榮吉氏(新義州商議會頭)同上

◇堀止一氏(商銀專務)內地視察中の所廿五六日中に歸城

◇安藤國太郎氏(農學博士東京帝大教授)廿四日午後七時廿分京城驛發奉天へ

安奉線高麗門へ 匪賊襲擊
我警察隊が擊退

【安東特電】廿四日午前七時半安奉線高麗門驛より東方約十メートルの水田經營の那人部落を約二十名の匪賊襲擊し、一名を射殺、一名に重傷を負はせ、掠奪中なる急報に接し高麗門派出所より警官隊急行、交戰の上二名を逮捕して賊を擊退した

今一度齋藤子に 會つてから
鈴木政友總裁談

【東京電報】今日の會合では何も決めず、明日もう一度會合することになつてゐる、併し明日は閣議もあるし都合によつて明日開いて見なければならない、兎に角、二十四日午後に齋藤子に會ふやうにならうし、その後で今度會合することとなるであらう(廿…)

あすの天氣(25)

豫報 曇雨模樣

廿三日 最高 二五・五(度)

廿四日正午 同 二〇・(度)

優勢なる低氣壓は天津附近に在つて北東に進みつゝあり高氣壓は本邦中部と半島に擴つてゐるが漸次崩れかつて西岸は南風が強い今晩か明日にかけて天氣が惡くなるも後次第に良くなる

滿干時表(廿五日)

	午前	午後
滿潮	八時三分	九時〇分
干潮	二時四〇分	三時四〇分

純漢方製劑 りんびやう十錢樂 ゴルカ

りん病が一週間や二週間で治る樣な簡單なものなら醫者は要りません。りん病といふものは、急性でも慢性でも、一時よくなつたやうでも又再發し易いもので、氣長に根治を期さねばなりません。

第一に 効果と價値と副作用の三點に注意する必要がある。どんな名藥も胃腸を害し又は法外の高價では一般的治療劑でない。此ゴルカは從來の藥と異り腸胃を害せず、漢方の強力なる殺菌劑を配合したもので五痳に卓効のある藥です。

食物の嫌忌なく乘馬自轉車等も差支なく服用すれば藥効が現はれる藥です。その上價は一日分タッタ十錢と云ふ他に類例のない安價な藥です。洋藥や漢方藥と稱する治りん藥で治らぬ人、こりた人は男も女も一度服用してその卓効の確かなる事を確かめて下さい。安くて効果があつて始めて眞の藥です。(文獻見本進呈)

藥價 十日分壹圓、廿日分二圓、卅五日分參圓、內地は送料振替の前金注文送料不要代金引換は要實費、朝鮮臺灣樺太、滿洲及海外は凡て要實費

東京小石川大塚町六(市電丸山町停留場前) 發賣本舖 大輪豐寛堂 電話大塚一四〇三 振替東京七七六六六

特約店 玉置合名、大木合名、玉置文治郎商店

眼科專門藥 そこひ目

ガラス鏡の曇りでも、外からついた曇りと內側から出た曇りとある樣に、眼病の中でも、そこひ目の如く、體質的病症原因により目の症から起つてゐる眼病は、外用藥のみを用ひても全治困難であるから、進歩せる眼科專門藥の內服藥が合理的で白內障、黑內障、綠內障、結膜炎、視神經萎縮、網膜炎、視力減退、眼精疲勞等に效能ある內服名藥あり、思ひの外金がかゝらずに助かつて大喜びの人が多い。此の際藥品の照會あれば說明書と見本を送る。今すぐ御請求あれ。

無代進呈

兵庫縣明石市中町 加古眼科藥本家

あから毛・赤毛染 君が代

黑髮の美!

あから毛 赤毛染に君が代を! 自然の艶やかな黑髮となる

君が代は どんな白毛赤毛も髮洗ひせず、すぐ染る、永くはげず、毛を傷めずくせ毛チヾレ毛が直る是非一度御試し下さい

德用 新小 二十錢

全國藥店にあります。

本舖 東京 山吉商店

男女の殖器と腦神經衰弱について

無料進呈 類問解決の鍵クラフト說明書申込まれよ 東京麻布狸穴町三二 悲生社

ハルピン東方で 避難民列車大衝突
死亡四十、負傷百名 魔の如き東支線

【ハルピン廿四日發至急報】二十三日午後六時二十分ハルピンの東方二百十二キロの地點でハルピンへの避難民を滿載せる五十四輌より成る避難民列車は又々大衝突し、機關車もろとも十四車輛顚覆木葉微塵に粉碎、現場は瞬時血潮にしたゝり救ひを求むる婦女子の悲鳴、斷末魔の怒號狂聲起り阿鼻叫喚の慘狀目も當てられず大修羅場と化した死者四十名負傷百余名、邦人の遭難者もある見込み、原因取調べ中」一面坡より救援列車現場に急行す

貨物列車が 全速力で追突

【ハルピン廿四日發電】東鐵東部線ハルピンの東方二百十二キロの地點に於ける避難民列車の大衝突大慘事は、二十三日午後ハルピンの東方二百七十二キロの縮道河子驛で東部線一帶の諸匪人民の避難民並に其の家族地方住民の避難民列車を仕立て護衛の日本軍裝甲車を先頭にハルピンに向つて進行中、同午後六時二十分頃前記の地點に差掛つた際後方より全速力で驀進して來た貨物列車第五十五號が避難列車に激突して今回の大慘事を惹き起したものである、頻々たる兵匪の蹶梁、鐵道の爆破、列車顚覆事件で東部線は此世ながらの地獄と化した感を呈す

ブラウン氏の 試驗飛行良好

【シャトル廿三日發電】東京への太平洋橫斷飛行決行を前にしてブラウン氏は本日五百ガロンの燃料を積載して最初の試驗飛行を行つた先づ最初高さ千呎の傾斜路からスタートし次に高さ一千呎の個所よりこれを試みたが滑走二千呎の後離陸することが出來成績は極めて良好だつた、更に燃料積載全量九百四十ガロンを積み今一回試驗を行ふ豫定

海軍記念日

來る二十七日の海軍記念日に際し京城府では各町洞總代に對して二十四日國旗掲揚方につき依賴狀を發した。

楊平街道の 怪婦人死體
遺書様のもの發見 自殺らしく=解剖

二十二日京畿道楊平郡楊西面新院里の道路に年齡二十五、六歲位の朝鮮人美人死體を發見し京城地方法院檢事局より村良檢事、京畿道刑事課より二見警部補現場に急行したことは昨報掲載の如くであるが、死因に就いては檢證の結果他殺說は漸次薄弱となり、死體の附近に遺書様のものも發見されたので何等かの事情による自殺ではないかと見られてゐるが、更に死體解剖の上でなければ眞疑の程は判明せぬ模樣である

沙翁誕生地 ア河氾濫 豪雨のため

【死亡するものが多いからまだ斷け出來ない】

【ストラットフォード・オン・アヴォン（イギリス）廿三日發電】數日來の豪雨にてアヴォン河は本月に入り三度目の氾濫を起しシェークスピア誕生地として有名なアヴォン始め數百エーカー浸水し住民は二階に避難し渡船開通式をした沙翁記念館のある島はアヴォンとの連絡を斷たれた、附近は數百年來の水害で大通りは四呎の浸水である

李王殿下 御染筆 京城神社々號

四十萬府民の守護神を祀る京城神社では過般神社御造營の完成を告げ目下大鳥居並に社號石等を工事中であるが、同社祭神中朝鮮國魂大神は半島開發の始祖神である關係から同社主氏神職市秋弘氏並に氏子總代釘本藤次郎氏外九名は社號（京城神社）を昌德宮李王殿下に御染筆御下賜を請願したが十九日市神職は李王職に出頭右御染筆を拜受した

これから 危險の天然痘
死亡率が多い

警察當局の必死の防止策にも拘らず天然痘は依然發生してゐる、二十二日は府内新堂町三七〇鄭寅金龍は天然痘で死亡し同番地黄鉉得（三）は順化院に送られた、管内發生數九十六名中目下入院中の九名を除き三十五名は全治したが殘る十二名は死亡殊に今頃の發生者

空のスポーツマン 晴れの新京訪問へ
尹昌鉉君明朝出發

去る十七日愛機サルムソン機を驅つて晴れの郷土入りを敢行した朝鮮の生んだスポーツマン法大學生尹昌鉉君は入城以來朝野の許にて休養の傍ら各方面の歡迎やら歡迎會に寧日なき有樣であつたが愈よ二十九日午前九時汝矣島飛行場を滿洲國訪問飛行の途に就くこととなつた

同君は始め二十七日頃京城出發の東京學生聯盟の早大、明大兩機の飛來を待つて三機共に相携へて滿洲國訪問の豫定であつたが、兩機共機體修理に時日を要し豫定期日には到底東京出發の見込み立たぬ旨の通知に接したので茲に單獨滿洲國訪問の壯圖を決行するに至つたものである

二十九日午前九時汝矣島を出發、途中平壤に少憩、新義州にてガソリンを補給し一路奉天に向ふ筈である、奉天着後適當の時を見はからひ晴れの國都新京訪問をたす筈で學生の飛行機による新國家訪問として航空スポーツの華やかな終幕を告げるわけである（寫眞は尹昌鉉君）

寫眞說明 （上）けふ龍山偕行社で行はれた徵兵檢査（下）梨泰院射擊場で行はれた本町署員の射擊大會

軍國の春=點景
天下御免の裸行進 勇ましい徵兵檢査

★…京畿道一圓に亘る壯丁八百五十名の徵兵檢査は二十四日午前七時三十分龍山偕行社に於て檢査官金子大佐の下に施行された、朝早くからつめかけた明日の兵隊さんは天下御免の裸で檢査官の前に立つ

★…口をあけ、足を開け、前へ進めで裸像の群像が次から次へと裸行進をするついで血壓、聽診と詳細な身體檢査がなされて最後に檢査官の前に立つ『君の身體は甲種だ』と嬉しさうな顏『これや立派な身體だ』とほめられる男ぽんくと甲種・乙種さては丙丁種と最後の宣告がなされて軍國は…?…

舟橋町で 貴金屬泥棒

二十二日午前十時から午後四時までの間に府内舟橋町元軍紀方に家人の不在中賊侵入し貴金屬價格四百九十圓を窃盜逃走した犯人は黄金町一丁目劉鍾萬（二七）と目星をつけ行方搜査中

本町署員の 射擊大會

ふさはしい力の躍動が朝鮮警察のやうな健康な波動をたてゝゐた 本町署では廿四日午前八時から梨泰院の射擊場で例年通り全署員の射擊大會を行つた、中村署長自ら第一線にたち全警官の士氣を鼓舞し、テロ時代に備へてか大いに張切りを見せた、谷本府からは京田警務課長が臨席した、大會は午後四時まで、はたして全署員の成績は?……

女に參った 前科六犯の男
又罪を重ねる

二十三日午後八時頃、鍾路署では五十歲位の内地人男を逮捕した右は大分縣生れ住所不定油長助（五〇）にて、朝鮮人女白順子（二〇）にぞつこん參り貢ぐ金に窮して竊盜を働いてゐたもので、なほ同人は去年十一月西大門刑務所を出たばかりの前科六犯のものである

ナヤマシのナンセンス 水深一尺の漢江に 相愛の男女飛込む
ずぶぬれで歸る所をつかまる 女は新町の藝妓

二十三日午後八時頃本町署から左の樣な手配が府内各署にあつた、大和町老人亭の谷間で男女が心中して死に切れず苦悶しながら何れへか姿を消したと、折も折

龍山 署の前を二十四日午前二時半頃、闇をついて疾走する自動車の中に若い男女が濡れねずみとなつて乘つてゐたので同署員けげんと眼を光らさないわけがない、『止れ自動車』と鋭い一聲、そして文字通りの嚴重な取調べを行つた結果、大和町老人亭の谷間の心中男女とは全然別ながこれもやつぱりその部類に屬するものと判明した、男は本町一丁目月迺尾洋品店員泉信一（三）といひ女は新町遊廓君乃江抱へ

藝妓 花奴こと花田花子といひかねて相思の二人が二十三日午後八時頃ひよつくり三越前で出遭つた、その時二人とも死のうぢやないかと暗默の裡にいひ交し、流しの圓タクを拾つて漢江人道橋に行きそこで酒屋に入つて心ゆくばかり酩酊した揚句、つれだつて

漢江 河畔をそゞろ歩き死に場所を求めた。折柄雲間から顏を出した月が淡き光を漢江のさゞ波にゆろぎ、そして更け行く初更の宵はいやが上にも二人を死の殿へとそゝのかした。今ぞ浮世にさらばと抱き合つた二人どぶんとばかりに漢江に飛び込んだが、そこは水深わずか一尺足らず、漢江の

淺瀬 に立つて二人はガッカリしてもう死ぬのは止めやうぢやないかとあつさりあきらめ又流しの圓タクを拾つて京城へといふところを龍山署員につかまつたのだ なほ大和町老人亭の心中事件は調査の結果事實無根だといふことが判明した

お寺の御土産 折詰料理で中毒
百五十餘名が病臥 五名は既に死亡す

【下關電話】下關壇浦町の光明寺では去る二十一日の御開山の降誕祭に當り二千二百餘名の壇徒を招待し土産物として折詰料理を持ち歸らしたところ、之を食した大部分の者は翌日から二十三日夜にかけて發熱し猛烈なる腹痛を伴ひ吐瀉の症狀を起したので大騷ぎとなつたが、二十四日正午までに病臥中の者百五十餘名に上り既に五名は死亡した原因は鰯の天ぷらが腐敗したのではないかといはれてゐる

トラックが 人道に乘上げ顚覆
通行人下敷となる 逃げた運轉手逮捕

二十四日午前十一時五分頃府内孝悌洞一二二番地西トラック江四五九號は穀物十五六俵を積載し運轉手某が運轉中府内隆興門校前道路を通行中運轉手が操縱を誤り人道にのりあげたので車體は人道上に顚覆、折柄同所を通行中の府内東崇洞一二七番地異龍俊（三）はその下敷となり前輪の心棒にはさまれ重傷を負つた 一方右トラックの運轉手府外往仁面岩里吳振山（三）は事故を起すや逸早く何れへか姿を晦し一度府外東部方面に逃走したが、江原道方面より歸る東大門外金剛自動車の自動車にまぎれ込んで再び京城に入り自宅に歸つたところを要視察所員に逮捕された

全北金山の 面事務所全燒

二十二日午後九時四十分頃全北金山面事務所から發火し木造瓦葺二十三坪の廳舍一棟を全燒し二十三日午前四時ようやく鎭火した損害九千圓重要書類全部燒失した原因取調べ中

投身者を搜査中 又一人行方不明
連絡船昌慶丸 けさの大騷ぎ

【釜山電話】廿四日朝釜山に入港した關釜連絡船昌慶丸の三等乘客大阪府堺市安井町中村義雄（二）が同日午前五時五十分三島燈臺を去る十哩半の海上で左舷甲板から投身したのを船員が發見し、停船して海上を搜査中、二等船客東京丸の内二の一〇野澤組社員松元新九郎（三）の姿がベットの中にみへぬのを同行の野澤組社員が發見し大騷ぎとなり手分けして船内をくまなく搜査したが見當らず玄海灘の藻屑にのまれたものと想像され、釜山入港とともに白石船長から水上署に届け出た因みに三等船客の投身者中村義雄は大阪から京釜線東洞間の切符を所持してゐるのみで死因不明で二等船客の松元新九郎も今回野澤組が北鮮雄基へ支店設置の用件をおびて北行する途中であつて十一時すぎ船内の食堂で酒をかさね非常な元氣であつた事實あり家庭も惠まれてをり死因は全く不明である僅か一時間過ぎない中に二名の投身自殺を出したことは珍らしい事である

鮮展第一部 入選=發表
=五十五點= 入賞發表は廿六日

鮮展第一部東洋畫に二十一日搬入しめきり後總搬入點數百六十五點（內地人七十一點、朝鮮人九十四點）につき同部審査員池上秀畝、川崎小虎兩氏の手において嚴選鑑査を急いでゐたが二十四日終了、左記に入選作五十五點（內地人卅四點 朝鮮人二十一點）を次の如く發表したしかして搬入點數を昨年の百九十點（內地人六十四點、朝鮮人四十九點）に比較すれば五十四點の增加であり又昨年の入選作四十九點に比しても十一點を增加してゐる。更に今年の無鑑査は池上秀畝畫伯の作品を初め十四點（內地人五點、朝鮮人九點）にしてゐるがこれも昨年の七點（內地人二點朝鮮人五點）に比し倍加してゐる

▲石園（公州）趙東旭▲京田清秋（大邱）土肥賀▲初秋（京城）西ノヴエ▲切紙細工（同）中園良▲鵞鳥（同）寒梅▲回顧（大邱）岡田楓翠▲初夏（同）白潤文▲所見（同）藤井明▲南枝▲題畫▲吉村（?）所見（同）藤田重一▲梅雨▲菊花（京城）閔泳翊▲宅蔵▲▲冷梅（新義州）金田孝年▲すこまり（京城）前田和男▲風竹（同）孔德齡▲娘（京城）合田一夫▲乙女文德（同）柴田伸子▲まるきどの春（同）關口富子▲街路（京城）曹龍承▲淡（木浦）▲田中大一▲かくさつかれ（京城）田中文子▲雜木林▲初夏の群（大邱）千野金円▲閑步（京城）張遇聖▲春雪▲寂閑（京城）張遇聖▲冬（同）岩田吉之助▲大京城（大田）尹連伊▲孔子廟（滿州）上村重雄▲殘雪の洋（京城）宇野佐太郎▲藥水住宅（京城）宇野佐太郎▲ひなげし（同）岡本俊子▲菊（同）大園部子▲ダリヤ（同）加田千年▲野分（同）加戸治▲鰯（全北）金谿雨一▲群鷗（京城）韓羅東▲夕陽影更收殘雪（木浦）許楗▲閑（新義州）金永鎬▲水鳥（京城）金光述▲造影（全州）金顯龜▲初秋（京城）金賢源▲春（同）黑川春乃▲室內（同）吳閑

▲大京城（大田）岩田吉之助

なほ第二部西洋畫は二十五日、各部入賞者は二十六日それぞれ發表の筈である

受鑑査入選（五十六點）

無鑑査（十三點）

▲新の御城（京城）堅山坦▲木の間の秋（同）加藤松林▲白林（同）同▲閑松樵牧丹（京城）黄郁▲全圭鎭▲閑菊圖（開城）黄郁▲菊▲墨蘭（同）同▲墨菊（同）同▲竹▲蘭（京城）松田正雄▲晴竹

▲野（同）前田炒子▲東神與く（同）三戸俊亮▲舞妓二人（同）永波賀惠子▲石園（全北）李▲冬日（京城）李玉順▲石園（公州）李恩培▲北國の雪霽れ（大邱）利村勝吉▲秋郊（京城）殷壽鉉▲金剛山萬物相（同）山本紀人▲鴉翠（同）吉田富貴子▲雨期の港（同）長田久次郎

審査員（一點）

（全州）李應雲▲風竹（同）同▲大竹（同）同▲蘭稿（京城）李漢福▲雨霽（同）同

秋嶺（東京）池上秀畝

大田 リンゴカステラ 名物 中田堂

異彩を放つ 彩畝門下
萬家氏の肉彈三勇士

廿四日發表をみた鮮展第一部東洋畫部の入選者中にも異彩を放つたのは土居彩畝女史の門下で五人出品中五人とも入選をみたことである、高島紫舟彩仙、吉田彩畝の兩女は何れも再入選だが岡本、大園部の三嬢は初入選である、揃つて入選を揃つてゐるのは夫婦揃つての入選で前田炒男、同妙子の御二人が今年もめでたく入選に加入つた、三戸萬俊氏が肉彈三勇士をモデルにした悲壯の一幅は相當に興味深いものであらう

（寫眞は土井門下の入選者五人向つて右から柾田、吉田、大園部、柴田、岡本の皆さん）

平壤高普生 八名取調べ
赤い思想を研究して

【平壤特電】平壤署では二十二日未明から平壤高等普通學校生徒五年生六名、四年生二名を同行取調べ中であるが被等は讀書會の名で會合、過激思想の研究をしてゐた模樣である

勤續教員感謝（日出校）

日出小學校兒童保護者會では來る廿八日午後三時半から同校講堂で同校の十箇年勤續教員に對する感謝記念品の贈呈式を擧行する

兩展覽會開會

去る十八日より商工獎勵館に於て開會せし京城土產品展覽會並荷造包裝改善展覽會は一週間の會期を終り二十四日を以て閉會する、入場者は約二萬人に達した模樣である

宮田保氏 送別茶話會

廿八日朝鮮ホテルで開催

半島體育界の慈父として、あらゆるスポーツに精進したる前京畿道學務課長宮田保氏は既報の通り今回一身上の都合に依り辭任され、今夏ロスアンゼルスに開催される世界オリムピック大會見學と同時に歐洲各國の體育運動を約半ヶ年に亘つて視察の途に上るに決定したが、同氏の行を盛んにすべく在城有志にて來る廿八日（土）午後三時から朝鮮ホテルに於て送別茶話會を開催するが、參加有志諸君は左に申込まれたし

◇會費 金一圓也（當日持參のこと）

◇申込所 府內南大門通り朝鮮商銀社（松村正彦宛）電本二三二五番 府內太平通京城日報社（西本義吉宛）電光四〇〇番

洋畫研究會生る

太平通り一丁目京城YMCAに於て與野直二氏を講師とし洋畫研究會アトリエ倶樂部を開設する事になり會員を募集中であるが、なほ同氏の作品四十點を廿四日より一週間同會館に於て一般の展覽に供する事となつた

日本選手を勝しめよ

東京・大阪朝日新聞社懸賞當選 慶應 ピック應援歌 オリムピック 應援歌 作詞山田耕筰作曲 中野忠晴 コロムビア合唱團 二六九三 一圓五十錢

コロムビアレコード

Columbia

C-8

國產 毛生液ペトロールソ

カルピス 滋養飲料

虛弱に滋養と強壯 無臭ニンニクエキス 代金 百五十日分 三圓五十錢 三十日分 二圓拾錢

滋養 卵油 鰻油

井上又七

コロムビア蓄音器

蓄音器は絕對信用ある製品を御求め下さい音色がよくて 裁が良く破損がなく永く持ちますしで結局御得であります

Columbia

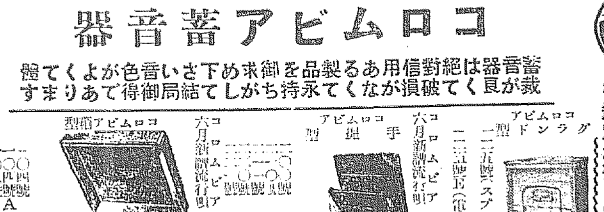

コロムビア蓄音器は各種共揃へて居ります 御選定が御自由に出來ます

コロムビアレコードは日本曲、西洋曲、朝鮮語各種取揃へて居ります

コロムビア 箱型 四〇一號 A

コロムビア 手提型

コロムビア グランド型

六月新譜流行唄 月夜の戀

六月新譜流行唄 夜霧の港

京城本町 山口樂器店 電話本局三三五三番 振替京城二一五一番

味を競ふ 三ツ矢ソース 矢張一番うまい

公告 野村證券株式會社ハ日本紙幣賣買ニ關スル業務ヲ停止ス 昭和七年二月二十四日 京城府南大門通 野村證券株式會社 代表取締役 アレキサンダー マックスワーレン

內鮮品中の第一位 キッコーマン醬油

723

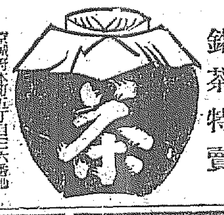

牧野ヶ原產 銘茶特賣

京城府本町五丁目三六番地 清元園茶舖 電話本局一一〇〇七番

便秘性の乳幼兒に

マルツエキス

通じが付いて 丈夫になる 唯一無二の榮養劑……

詳細說明書見本進呈

發賣元 和光堂 東京市神田區錦町九 大阪市東區久太郎町

全國藥店食料品店にて販賣 無き所は和光堂製に御注意

M-8

配合飼料（定價表進呈）

京城府元町（電本七〇一七）

東洋畜產興業株式會社

金地金 金漬 高價買入

京城府明治町 株式會社 京城德力 電話本局一五七二・三九三・二〇八八

室料割引

當分の間左記割引室料を以て御奉仕いたします

一圓六〇錢 二圓八〇錢 三圓二〇錢 二圓四〇錢 三圓六〇錢 四圓

大連 ナニワホテル 電話七一六四番 電長七一六六番

青少年呼吸器諸病 呼吸器科 鈴木內科 京城府旭町

淋病 徽毒 專門 京城 チエ醫院 京城府明治町 電話本局二五三番

徽毒注射藥（獨逸製） 六〇六號 二號 金二圓五十錢

京城府明治町 チエ京城支店

六〇六號を增す每に…

家庭趣味

最近の流行は生花 特に目立つ投入れ
鮮展審査の池上秀畝畫伯が 生花の趣味を語る

鮮展第一部審査の爲來城天眞樓に滯在中の池上秀畝畫伯は最近の婦人間に流行してゐるものに對して左の如く語る

近頃と いへば東京でも大變生花が流行して來ました、どうした關係からか知りませんが、それは大變宜い事もしてゐるやうです、池の坊だとか古流等が一般に畫家に取つては自然をこけさないといふ點で時折は爲にもなるし取入れられてもをりますし、圓心流も好いが、どうも最初は一寸むりな形式を取入れられてゐるやうに思はれるから畫家に取つてはあまり好まれてゐないやうだ、其中でも特に目立つて來たものには投入れといふのがある、之は極めて

吾々に は好いと思はれる何故かと云ふと非常に自然で而かも野生のものを其儘好い處を切取つて來ると云ふやり方だから草花や樹木に不便な處があつても自由に出來ない處では大變都合よくつく、この投入は趣心のある者にはとても簡單に出來るし其風致も非常に趣きのあるものだが、之には師匠といふやうなものがないから這入り安くて實際は又なかなか難しいものだ、まあ畫家が議論をすつかり咀嚼して取入れてしまつてからこんどは議論を離れて製作するといふ性質のものである

池ノ坊 なり古流なり何流かの奥義を極めてしまつてからでないと到底行かないものである何れにもせよ一流を會得して然る後に學ぶ余技とでも云へば云へるもので・普通一般には『文人の投入』と云つてゐるが、文人と云ふのは文人側から來た自由と云ふやうな趣味だらう同じ自由でも極めて後の自由だから一寸取つくと云ふのは困難かも知れない、何れにしても生花の妙味は日本獨特のゆつたりした味ひを傳へるもので、ゆつたりした生氣を與へて呉れる好いものだやはりからうした

純自然 でも幾分か形式は變つて來たが生花等のやうな古風な趣味が非常な力で發展し出したといふのはどうした關係か解らないが、日本古典趣味を味ふ人には喜こぶべき事かも知れない

○…山地風の岩組に配した擬寶珠

信念の涵養が情操教育の中心
本願寺派經營龍谷高等女學校長 小林唯乘氏談

本願寺は全國にわたり二十校の高等女學校を經營してゐる。龍山町龍谷高等女學校も其の一つである同校は四年制にて總數二百七十名生徒の家庭はやはり佛教が大半で二百七十名キリスト教が十二名殘餘は其他といふ狀態である。校長小林唯乘氏は語る

私は信念の涵養と言ふ事を情操教育の中心としておりまして取分けて宗教的の雰圍氣を生徒に教養する積りではない。然し總ての理論を通じて實際家庭の主婦として理財方面にのみ走り時代の風潮をおふ事が果して今日の實際社會に於て要求されてゐるものであらうか、物をうやまふつゝましやかな女性を作る。これが一面謝意されてるものではないだらうか、これが各方面に調和するとき奧ゆかしく又家庭を和ける力になり女子として具有しなければならぬ重要な要素であらうと思ふ。宗教によつて確固不拔の信念を涵養し人を對照とせず佛を以て對照とする、人は常に動くものであるが佛に倚る時は左右される事はない、かゝる信念を持つてこそ今日の混沌たる社會に處しても順調にやつて行く事が出來るであらう。又內鮮融和の問題等も宗教に立脚して見れば些々たる問題に過ぎない。此校には六十名の鮮人生徒があるが一つとして不和の模樣を見た例がない本校では修身科に於てのみ本願寺制度の教科書を用ひ佛教を加味してゐる、每日朝會に於て全校舉つて佛前に二、三分間の默禱を捧げる事にしてゐる、所謂『姿なき姿を見・聲なき聲を聞く』といふ不和た腦裡境を佛前に跪いて味はふ譯である

春から夏にかけて 一番病人が多い
大學附屬醫院の昨今に就て 京城帝國大學事務官 中西右一氏談

京城帝國大學附屬醫院の昨今の狀況に就いて事務官中西右一氏は語る

現在 の入院患者數は二百八十名ありますが病院の收容力は四百名です。しかし實際問題としては男女の患者とか病氣の種類とかによつては患者を同室に收容することが出來ぬ關係上、最大限度は三百五十名位です。この人數に到達すると病院は滿院です。外來患者數は昨今每日七百名內外です一番病氣の流行する七月八月には一日千二百名位になることがあります。入院患者よりも外來患者の方が遙に多いのは一寸內地には珍しいことです。

內地 の大學附屬病院などでは入院患者數の約半數位が外來患者であることが普通です。これは內地では多くの場合附近の醫者の診斷を受け、入院を要するやうな重患の場合に大學病院に行くやうな傾向があると思ひます。當病院に於ては常に入院患者より外來患者の方を多數占めて居ます。こう云ふことが植民地にはよく見られることです。

收入 と支出を計算すると約四萬乃至五萬圓位の剩余金が出ますが、これは本府に納入してゐます。病院經營の理想としては內地の大學病院の如く收入のあつただけを支出する制度の方が可いとも思はれます。病院の收入の點から見ても三月から九月頃までが一番の收入期ですから、この事を病氣の側から見れば春から夏にかけて一番病氣が流行することが分ります

大體 三部に分けて考へられますが、先づ病院費として病院の經費が二十七萬五千圓位で、この外に學用患者費と云つて珍しい病氣などを研究の爲め無料で治療し、入院せしめ等する爲め要する費用でありますが、大體四萬五千圓位を每年支出します。次に精神病者救療費が七千五百圓位です。朝鮮には精神病患者治療機關が設置してをらず現在でも精神病者の救療に從事してゐるものは本病院位でせう。李王職から總督府に對して精神病者救療基金として十五萬寄附しましたが、この十五萬圓の年利の七千五百圓を現在この費目に充當して居ます。これ等の

すつきりした洋裝

ツウ・イン・ワンと稱する寛衣で黑の調子でつくるものですが、胸衣のところに白地が通つてゐるのけ、御覽のとほり

カフエーものがたり(4)
暗い不景氣に 灯をともすカフエー
經營者にも一理窟はある

ほのんのりと暗くピンクにブリウにイエローに照明された秋かな光りの中に浮かぶ、ウエイトレスの夜更かしと、アルコールで荒ざめた頰に塗つたコテイ、パウダアのラツシエルヤ、翠のビユーテイスポツトや、眼の隅を紅く塗つて肌も露けに男の陶醉と亂擾を狙つた、そのつやめかしい感觸にふれて、ウヰスキーにカクテルにそして刺戟をそゝるジヤズによつて、時間と金とエネルギーを消費する所、まあそれがカフエーである

或る人は人間の生理的要求である性慾を弄び遊戲化せる現代のカフエーを亡國と呼び或る人は現代人の趣味や嗜好や要求に適應してゐるから發展するので徒らに慨しい疲勞の多い現代の生活にとつて安價に手輕な享樂や慰安や刺戟は必要だと言ふ人もある

兎に角、世に不景氣・不景氣と氣が滅入る程暗くなつてるのに、カフエーばかりは赤や青のネオン、サインも華やかに京城の街を飾けしてゐる。不景氣なりやこその、カフエーの繁盛で、京城はカフエー、バーで埋まりはしないかと氣の弱い者は思ふ

△ △

氣のきいたカフエー經營者は言ふ『世の中が好況なら生産的事業をやりますが、こう不景氣ぢや事業をやつても駄目だし、勢ひ小資本で手輕な消費的な不生産的な事業に走りますが、それには・カフエーとかバーが一番いゝ事業でさあ、それに世間の人もエロ氣分を味つて見たいと言つてゐらつしやるから、まあ女給のエロ・サービスで榮えも榮へもする商賣ですよ』

まこと經營者さんを尻目に今ぢや流行の尖端を行く女給さん、だが京城の女給を六年もした先ビルの□子さん(假名)は言ふ

『何んで物好きで、こんな商賣をやりませう。夜は一時も三時までも醉ぱらつたお客さんを相手にせねばならんなんて、これも家庭が惡くはしくないからやるまでのものを世間ぢや妾達が人並な場所に出ると噂し、嘲笑するかと思ふと、映畫や小說やや妾達の悲しみを面白おつてか有難いことには涙をこぼしてくれるなんて』

ボンとビールを拔く音、喉び騷ぐ聲、笑ひ、嘲笑、悪罵、醉つぱらいのダンスを紫紛の影からチラと見ながら靜子さんは心の奧を吐き出したものだ

そうく、先日京日の家庭欄に妾から夫への公開狀が出てましたて、女の人は泣いていらつしやるのよ、その女の方は、キツトカフエーを恨ますに女給を恨んでゐられる位の前の人でせうよ私はそんな人に言つてあげたいわ、ご安心なさいつてね。何故カフエーに來る人は皆んな、ほんとは自分の家ばかり考へて、女給を商品と思つて輕いで賦つてるんですもの、こつちで妾達おつきますよ。だから私は家庭のオクさんに言つてあげるわ、夫の氣持を理解して夫の氣持に合ふやうにすれば決してカフエー等にはいらつしやらないとね』

△ △

京城府管內に約五十八軒のカフエーがあり約五百人のウエーレトスがありそのお客さんが一日約千百六十人、一人が麥酒をボートと色どつてジヤズの音に、ついウカくと五六時間の間に、カフエーだけで食ふて呑んで消ねて了ふ金約三千圓、家庭のオクさん、又獨身者の頭痛の種となるか知れないが、何と素晴らしい無產者紳の消費であることよ。

一圓の遊興費として千六百圓の消費、それに今を盛りと華やかな路消方面、東大門、西大門を合して綱カフエー二十軒、ウエイトレス約三百四十人、お客が平均八百人、一人一圓五十錢の遊興費として千二百圓……、とマア算盤を彈きたくなるのである

オ猿ノ喜々坊 テフテフノ巻 (九)
岩本善併文 岩本正二畫

1、メヲサマスト、ソレハナンノコト、ハルノユメ・
2、トリチヤンヲオコシテ、ハナシヲキケバ、オナジユメヲシタトイフ
3、ツクエノウヘノ、アカイハナニハ、モウ、テフテフノスガタガナカツタ
4、マドノソトヲ、ユビサシテ キキー坊ハ、トリチヤンヲヨンダ

第一高女 旅まくら(五) 東京だより(二)

『六時卅分だ起きろ〳〵』と云ふ先生のお聲にふと目を覺すとまだ薄暗い、皆は未だ『グウ〳〵』眠つてゐる、時計は今將に六時卅分を示してゐる。あゝ睡むい、そうりしてゐる內に、彼所、此所でむにやく云ひながら起き始めた。月が初めて見ると雨がしとしとと降つてゐたあゝいやだ、今日の見學の事を考へると……『今日は見物なしで、自由行動だつてよ』『京都の雨も東京の雨も味けなへていゝわ』等と方々で話し換される『折角引いたスカートの襞が失くなつてしまふ助けて呉れ!』と

悲 鳴をあげてゐる方もある。何しろ賑やかだ、お布團にかじりついて離れない方があるその傍に大分遲れてやつと疊み上げる食事も終へて八時卅分に宿屋の前に整列する、地下鐵道の乘降を通つて上野公園に出た、雨で濡れたアスフアルトの上をスウツーと音も立てずに通る自動車の愉快さ……私達の崇拜する西鄕さんの銅像を見ながら、綠の樹々の間を縫つて、帝室博物館に行く門は古典的であるが建物は非常に大きい立派な西洋館である。五年生の目で以つて見て見たけれど…先を急ぐのでずん〳〵通り過ぎて詳しい事は分らなかつた。愛校歌をレコードに吹込みに行く方は大堀先生と自動車で行かれた、再び地下鐵に乘る

電 氣がついてゐるので夜の樣な氣がする、非常に奇麗だ。停車場の中で一番高價だと思つた、兩わきにはお菓子やおもちやのお店があつて本當に珍しい上をあの重い電車や人々が通つてゐるのだと思ふとおかしいような氣がする一種の臭がするので氣持ちが惡い電車はぐわんしうて省線電車のやうに早い何しろトンネル見たいになつてゐて鐵橋を渡つて行くやうな大音響がする三つ位の驛をすぎて、三越に着いた私達のびつくりしたるは三越の地下室につゞいてゐる事である、有名な、百貨店だけあつて、なかなか立派である。十一時卅分に三越の前に集合、市內電車の切符をいたゞいて乘る、京城の切符より紙が惡いまもなく、松屋についた東京でなくては見られない美人形のやうなマネキンガールが通る人に

香 水をふりかける。私達は余り美しいのでみとれてしまつた、小澤先生の小父樣が、松屋の庶務さんなので私達は特別室に案內された、何時も汽車の中や、野原で食べるのだが今日は食堂なのでとても美味しい急いで買ひ物に出る。エスカレーターが非常にめづらしい二時三十分松屋を宿屋に歸る、宿屋で、いろ〳〵自分の買ひ物を見せ合つて、大騷ぎだ、訪問者や、なんかで、大混雜した夜は騷いでたか〳〵寢ない、先生に注意された位である

紙上病院

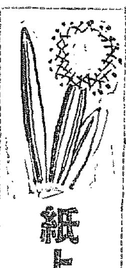

神經痛消化不良症及蛔虫病

【問】昨年五月某道立醫院內科醫が診察した結果右の樣な病名だそうです當地で神經痛に對する注射をして蛔虫藥其の他色々服藥しましたけれど不眠症は少しくなおりましたけれ共腹部に彈力がありません特に神經痛は頭にばかりきまして時々耐ですように痛み何時も頭が重いです體力もだん〳〵弱くなつて眼鏡をかけるようになりました。一日二食ですが消化がよく出來ず苦しみます。溫泉浴療を試みたいのですが私の病氣に適合する溫泉は何處がよいでせう。其他治療法をお教へ下さい(利)

醫學博士 本田建議

【答】神經痛、(不眠症が少し癒つたなどあれば或は神經衰弱症の間違ひかとも思ふ)消化不良症及蛔虫といふ以下の病症には可成れます。而溫泉浴が其處の適應症とも思はれません然し溫泉は昔から我國でも其の效であるとか神の湯であるとか云ふ信仰があり外國でも『クエーレンガイスト』とか『ブルンネンガイスト』かいふ言葉があつて先人が地底幾十尺の深みから噴湧する溫泉の效果を神秘的に神の靈惠を感じて自然から與へられた天惠の治療效果である物と一般に信じられて居るのでありますが扨其の效果に就き具體的に云へば先づ第一、溫泉の成分及び水溫其の他に依る物理的作用、第二溫泉の成分に依る化學的藥物的作用、第三溫泉個々の所有する特種の性質及び其の狀態に基づく物理化學的作用等に有るので第三の溫泉の性質は所謂溫泉各個自身の個性なるものでありまして科學的に說明し得ざる特性なのであります其の個性(特性)は主として其の溫泉の含有成分に依るといふ、含有成分を全く同一にする人工的鑛泉と天然鑛泉との間に大なる差異あるは勿論同じく天然鑛泉にてその成分を殆んど同じふするものでも其の放射能を異にすれば其の特性を異にするものであります。卽ち同一成分にても其の地下深所より來りたる者に於ては同じく鑛泉『マンガン』と稱するも地上に於ての鑛泉は『マンガン』と同じからぬので少なくも地球內部に於ける者に高壓、高溫(約熱)の下にありて其の分子の排列卽ち特種立體化學性に於ける懸隔の異るは想像し得らるゝのでありまして地球內部より湧出せりと稱せらるゝ鑛も又溶解されて其の分子は同一なるべき其の特性に至りては大に異なる理の當然であります。そこで其の溫泉に於ても大差ある溫泉各自の含有比に個性を生じ爲めに各溫泉の個性が全く同一の者の存せざるは故に溫泉は各々の特性が總て同一ではないので其の溫泉のみに或は溫泉地獨得な效果の表はるゝ所以も又茲に存するのであります

本社特選 圍碁對局 (一)

先番 中村勇太郎(三段)
坂口常次郎(初段)

一	れノ十六
二	にノ十六
三	よノ十七
四	れノ四
五	にノ四
六	へノ三
七	にノ六
八	れノ十
九	よノ四
十	わノ三
十一	かノ五
十二	れノ三
十三	たノ三
十四	そノ三
十五	たノ三
十六	そノ五
十七	をノ四
十八	をノ三
十九	るノ四
廿	るノ三

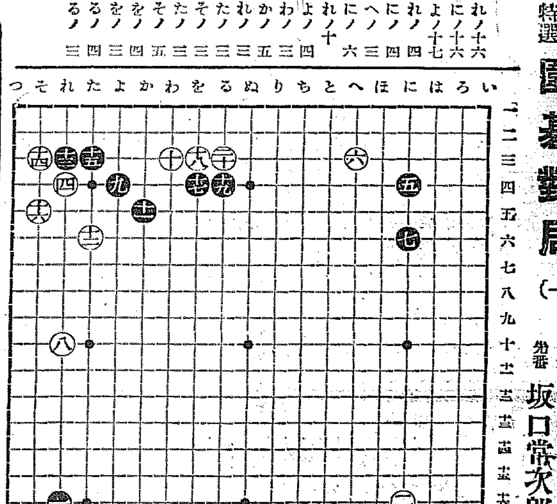

對局者の感想

白曰く 白八の手は趣向です。普通九或は(よノ三)の締りです、それでは黑より(八)に打たれますので其れを嫌ひました。

白曰く 二六は(そノ二)にのびる手もあつたかもしれませんが、八と一二の間が少し薄いものですから要心しました。

黑曰く 白より一八と手强く打たれて困りました二〇の一間飛びを期待したのですが

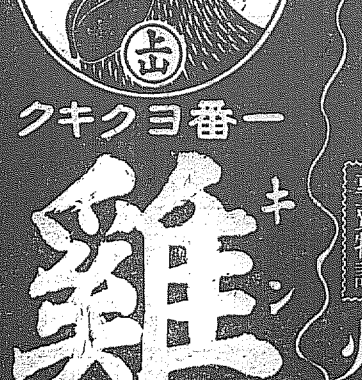

雞冠蚊香の棒形も渦巻も(化學的藥品を絕對に含まず)
專賣特許
火持が長く一番德用です!
一番ヨクキク
雞冠かとりせん香
キンチョー
雞冠蚊香の絕大なる信用は實にその効力にあり!

肌の美さ
色の白さと
健やかさの
近代的女性美を
完成する石鹸です
ホーサン入
牛乳石鹸
SK. 209

●健腦時代!レーベンだけはゼヒ必要●

イーストマン製 シネ・コダック
スーパーセンシチーヴ
パンクロマチック フキルム
早朝、薄暮、日沒、又は曇天、驟雨など如何なる場合でも撮影の機會を失ふ事なく、夜間、室內でも百ワツト電球二三ケで充分撮れる。
最新シネ・コダツクに使用して効果百パーセントの超感光性フキルム

各地有名店及百貨店に販賣
イーストマン 日本總代理店東京
コダツク・ジャパン・リミテッド
CF3

皮膚病にアスター

高級紳士向新流行靴

短靴特價 各一足代金
黑短靴 ¥4円00
同先エナメル附 ¥4円50
特許シユミツト ウイロ短靴 ¥4円30
ウイロにはエナメル附ナシ
全部フランス型(細型)
太型(ブル)御入用の方は活用靴にて御注文下さい

編上靴特價 各一足代金
黑編上 ¥4円70
同先エナメル附 ¥5円20
特許シユミツト ウイロ編上 ¥5円00
ウイロにはエナメル附ナシ
全部フランス型(細型)
太型(ブル)御入用の方は活用靴にて御注文下さい

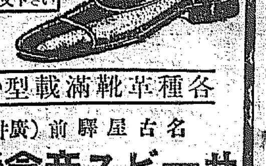

各種革靴滿載型錄進呈
名古屋驛前(廣井町三)
サービス商會營業部
電話西三一七番・振替名古屋一五一六一番

高橋藏相留任說と 財界各方面の聲

懸案山積で留任切望

齋藤內閣の瓦解は刻々に迫り今にも確定するかの如き形勢であつたらされてゐるが、他は兎もあれ先づ高橋是清氏の藏相留任說は殆んど確定的と見られてゐる、回顧すれば犬養內閣の成立に當り同首相に懇望されるまゝに一旦政界から身を引いてゐた翁が『然らば』と起ち上り財界切盛り本位の藏相として犬養內閣に轉げ込んで以來五ケ月、財界に殘した足跡を辿れば組閣早々の金輸出禁止を初めとし大摑みにしたところだけでも今次時局打開に提案しやうとしてゐる保證準備擴張を中心とする日銀制度の改革案、資金の海外逃避防止を主眼とせる爲替管理案、國內產業保護を目指せる關稅法改正案、地方金融梗塞打開を目的とせる不動產資金化法案、國債償還法、更には中小商工業金融梗塞打開に對する產業金融[illegible]等々着手されてゐる懸案は山積されてゐるが、一般經濟界有力者はそれ等が單なる懸案としての置土產だけでは物足らず、高橋氏自身の手で具體化して以て財界難局の打開されん事を望んで居る試みに左に內鮮財界人の高橋氏に托する聲望を聽かう

洵に結構

有賀殖銀頭取談

轉換は困る高橋是清氏の藏相留任は爲替の安定にも望ましい事で經濟界にとつても有利である

齋藤內閣の藏相に高橋子が就任されるとせば從來とり來つた財政經濟政策に變動を來さないだらうと豫想され、財界に動搖を來さず安定を與へるだらうから洵に結構といふ外なく、刻下の重大問題たる財界諸問題の前途に對して力強く感ぜられる

政策も從來と變化もなからうから現下の財界に安定を與へることは疑ひなく、財界としては安心が出來よう、また高橋子が藏相に決定すれば閣員の決定も早からうと思ふ

財界は安心

加藤鮮銀總裁談

財界に幾多の重大問題が横はつてゐるこの際高橋子が齋藤內閣の藏相になられるとすればこの上もなく結構なことで、財政經濟[illegible]

大阪貿易館 滿蒙に分館

視察團の收獲

大阪府立貿易館及東洋協會大阪支部共同主催の大阪滿蒙經濟視察團は歸途二十四日朝入城したが、團員ふるところによれば大阪府立貿易館に於ては今後の滿蒙經濟界の伸長に鑑み、長春に同館の分館を設置することに決定し遠からず開館の運びとなる模樣である

本年春蠶掃立 第一回豫想

前年對、四分弱增

本春の春蠶掃立期は南鮮地方は五月上旬乃至下旬中部地方は五月中旬乃至六月上旬北鮮地方は五月中旬乃至六月中旬の見込みである、各道春蠶掃立見込總枚數は六十八萬八千六百五枚にして前年春蠶六十六萬二千四百九十枚に比すれば二萬六千百十五枚（三分九厘）增となり、これを地方別に見るに、全北、全南、平北、咸北の四道は前年に比し七分八厘乃至一分九厘の減を示し他の九道は何れも增加し江原道の一割六分一厘最高にして京畿道の三毛が最低である各道蠶業[illegible]の狀況並に發育[illegible]は共に良好と認められる、今之を各道別に詳記すれば次表の如し（△印減）

道名	蠶種掃立枚數	同上前年に對する增減步合
京畿	四三、三〇一	〇、〇〇三
忠北	四三、一〇三	〇、一九
忠南	四九、四六六	〇、一七
全北	三六、四四〇	△〇、〇一
全南	四七、七三〇	△〇、〇八
慶北	四〇、三〇〇	〇、三四
慶南	三〇、一〇九	〇、三四
黃海	四三、八〇四	〇、五五
平南	七〇、九七〇	〇、二五
平北	三三、三三一	△〇、一九
江原	八八、三三五	一、六一
咸南	四九、〇〇〇	一、〇五
咸北	三、〇〇〇	△〇、七〇
計	六八八、六〇五	〇、二九

最も適任

各務鎌吉氏談

【東京電報】現下の財界の狀勢では高橋藏相に從來の政策を踏襲して貰ふ外ない又同氏の堅實な手腕と閱歷の貫みは東都に對しても好條件であり長所には多少煙たい人があるのは必要だ

中庸を得ん

三菱木村氏談

【東京電報】私は後繼內閣には若槻を首班とする政友延長內閣の出現を望んでたが齋藤子の馬を見たのも結構だ、高橋氏が藏相として留任されるならその政策は政友のインフレーションにも民政の緊縮にも陷らず中庸を得た經濟政策に依つて此の時局を乘切るものと確信する

産業振興が肝要

三井牧田氏談

財界の對策は産業の回復振興が最も肝要だ之に依り失業も救濟出來る新內閣は早く政綱政策を決定し斷乎として實行して貰ひたい、吾々は政界に望むところは選擧法を改正して此の際政界の革新を計ることだ

金融界は一安心

串田萬藏氏談

【東京二十四日發電通】高橋藏相の留任を見たことは洵に當を得たものと思ふ犬養內閣の立案した日本銀行制度の改正、爲替管理、不動產擔保證券等は高橋藏相の留任に依つて實現性が確實となり其他の政策についても高橋藏相なれば無理なことはしないから金融界は一先安心するであらう

爲替の安定、望ましい

松永安左衞門氏談

【東京電報】此の際急激な政策の[illegible]

第二回全鮮 金組大會

第二回全鮮金融組合大會は今秋十月京城金融組合協會に於て盛大に開催することに決定してゐるが、全鮮における金融組合より組合長理事等約千名の出席を見る筈で、來月中旬より全鮮に亘り一齊に開催されてゐる各道金融組合聯合會協議會では大會提出議案につき協議を進めてゐる

立石手數料　朝取株立替價格　新舊株一株に付五厘　舊株 四十五圓　新株 十七圓

仁川支店 證券金融 營業方針

朝取仁川米穀部に支店を設置された證券金融會社では今後營業方針につき左の通り發表し

（一）有價證券擔保金融の取扱者は取引員に限る

貸付利息　日步三錢

割戾利息　日步二錢七厘

米及び大豆を擔保とする金融

（二）受渡に付き取引所との指定倉庫の倉荷證券にして取引員の預證證明のあるもの

（一）貸附步合

受渡値段より（自十月限至五月限）は附付表に照し金利倉敷其他諸掛を控除したる代金の範圍に於いて行ふ（自六月限至九月限）は前項に準じ其代金の九割五分の範圍に於いて行ふ

一、期間　二ケ月以內

貸付利息日步　二錢二厘

割戾利息日步　一錢九厘

一、特約立替金

取引員にして取引所納入の證據金又は預託金となす條件とする朝取株取扱委託代立替金

鮮航仁川 再折衝

仲々纏るまい

既報の如く鮮米夏期運賃[illegible]で長き夏の日を短かしとまでにその日その日を掛りけたしてゐる仁川穀物協會では二十三日鮮郵船各社が入城して殖產局その他の關係方面と懇談をした模樣であり二十四日更に島本鮮運同盟記長は仁川に行き仁穀所を面會するが今明日中には到底纏まるまいと見られてゐる

手形交換高減少

五月十六日より二十一月に至る一週間の京城手形交換高は枚數一萬五千二百圓で前週より九千三百二十九枚金額七百九十二萬五百枚金額六十萬圓を減した

鮮米調査機關 會則作成を急ぐ

會長は加藤氏か有賀氏

朝鮮米の繰ず拔ひに對する發意の通りの和變に終るだらうとの一部の觀測もあるが恒久的に鮮米の將來を明るくするために調査機關を設置することが必要なりとの說が大勢をリードしてゐるので、關係者では政道の補強手法を飽めることなく、目下鮮銀調査課長渡邊氏の手もとにおいて大急ぎにて會則作成中で、その成案次第米穀總會を開時に新機關の設置式を開きその會長の決定を見る模樣であるが、會長には鮮政府關係においても相當有力者であることを一般から望まれてゐるのでおそらく鮮銀總裁加藤敬三郞氏か殖銀頭取有賀光豐氏が推されるのであるまいかと見られてゐる

京畿道金融組合 聯合會定時總會

廿六日京畿道廳で

京畿道金融組合聯合會では廿六日午前九時より京畿道廳會議室に於て定期總會を開催し

一、第十四期決算報告書承認並剩餘金處分の件

、臨時手形支給の件

を附議するが引續き午後一時より道內理事長を議長として聯合會協議會を開き、左記事項について協議する筈で、同協議會は二十七日も午前九時より續開する

協議事項

一、組合員の高利負債整理に關する件

二、事務簡捷に關する件

三、組合員の信用程度表樣式の改正の件

四、擔保建物鑑定方法及鑑定書樣式改正の件

五、地方調査本の補修に關する件

六、小型活動寫眞機の共同購入に關する件

七、都市組合の業務改善に關する件

八、第二回全鮮金融組合大會提出問題に關する件

京畿金組總會

諮問事項二つ

京畿道金融組合理事會は昨二十五日諮問答申に入るに先立ち二十四日午前八時半より京畿道內六十七組合及十五支所の理事並事務員中內地人五十四人に對し朝鮮語試驗を施行し直接監督金融に携るこれ[illegible]

取引停止

古市町四三不詳　牧野正道▲南大門通一ノ一四、時計業 在榮

鮮銀帳尻（廿三日）

發行高	九〇、五九二	增 二、四五五
正貨準備	四〇、六〇四	
限外發行	四二、八七五	增 二、二四五
貸出高	五三、四〇〇	減 三、三六八

東京コール

翌日拂	一錢一厘	一錢二厘
無條件	一錢二厘	一錢五厘
普通	一錢二厘	一錢三厘五毛

殖銀帳尻（廿三日）

發行高	七七〇一	減 六二三
正貨準備	三八、〇四	增 三二
發行餘力	一、四〇一	增 一、二三八

朝運業績好轉

朝鮮運送では十六日の定時株主總會に於て今期に四萬六千圓の繰越をなしたが四月中に約十萬圓の繰越をなした

法院も匙を投げた 義州鑛山暗鬪

假處分申請も却下されて 廿五日愈よ重役解任總會

義州鑛山の新株備當を續る朴社長と平井前監査役の內部鬪爭が昨年來の京城財界に一段の暗雲を添へてから年々の仲裁も奏功せず事件は法廷に運ばれ双方數萬圓の證據金を積立て、次から次へと假處分の累積に、法院當局も極力法廷和解を勸めたが、朴氏側が一步も讓歩せぬので、遂に匙を投げた法院當局は五月五日平井氏側に重役不信任決議の臨時總會招集の許可を與へた

◇

平井氏側は直に右許可に基づき五月廿五日甲子俱樂部に臨時總會招集狀を發したが、朴社長は又もやこれに對する差止め假處分申請に及んだので廿三日法院では口頭辯論を開き廿四日朴社長の申請を却下した

◇

平井氏は愈よ廿五日午前十時甲子俱樂部に於て重役解任總會を招集することになつたが有効株六千中三千六十餘株は平井氏名義、其の他平井氏系株を合すると二千三百株となり、平井氏が過半株數に依つて斯る重役解任を行ふ段取だ

◇

右の外に平井氏から提出してある去る十一月十七日の臨時總會無効確認（平井氏解任の件）の口頭辯論は來る六月五日、又新株下附請求の口頭辯論は六月十日それ〴〵地方法院で開催される

してもどうなるにしても、平井氏が重役解任は當然のだ、たゞ新重役を選任するとしてもその性質と監督權を有する總府當局はどんな態度に出るか興味の中心は寧ろここにある。恐らく總府は今度こそ經濟的に調停に乘り出すであらう。平井氏も筋道の通つた和解なら、何時でもそれに應ずる用意はあると云つてゐる

◇

此の深刻な鬪爭と財界の不況を他目に累鑛株だけは陽氣に踊つて居る。廿四日拂込み株の時價正に四十圓內外

株式

頭重きを持續す

藏相留任說に反撥乍ら依然政界案じ深し

前場　朝米は高橋藏相留任確定の報を好感し前日の寄過ぎに對し反撥的に氣配好く、東新當五十二圓九十錢、朝新二十二圓丁と寄付きしも政界は依然去らず、續いて更新は內地安を移して首り一圓と下げ足を早め二圓台を割り一圓九から一圓六と崩ろ不味に止めた後場で止め、朝新は仕手の步みに無往付き、朝新は仕手の步みに無往付き、底迄に見送れ步み中共に不申、極めて閑散に前場を閉じた、前日に比し東新二十錢安である

後場　前場政局案じ依然深く藏相留任も氣配高に止り折柄、後場は小口の利食も見らず東新は十二圓七十錢、大新六十六圓丁、朝新二十二圓十錢と寄付き人氣に響て更新二十一圓丁と止めた

株界片語　混沌から意外の展開を見せた政局はこの手を引いて強力も一掃して強力な混沌に立つか有望。それに株界の拾ひ物は逆轉成功の確率もとかくにこの結果は却つて今まで一部に利食勢の擧りを見たはどうやら流石は免れるらしい▲非常時に於ける當局の內閣成立である。この非時より株界に於て最も非常時を目覺するの要がある。過般來の警戒が如何に遠慮されたかの顯であるは▲まり生の過般下の相當なる際に何ほどか悠然と探られる▲まぎ中產の國內政府安定保ちつ、す局限り非常時の對策に非常手段をる▲まぎ化政府安定保ちつゝ、までは靜觀が肝要、それからの出動で決して遲くはなからう

當面靜觀主義

形式如何は別として政策踏襲、政友內閣の出現を信じ織込んでみた株式には齋藤子に大命降下は正しく意外であつたけに、先行に不安を感じ投げも出た相場は高橋藏相留任の報に氣配を支へつゝ依然逆勢を續けてゐるが、此とても相場の根底からの動きではなくマバラ筋の活躍に基く表面的現象に過ぎない。閣員の顔振れは何れせず藏相とても未だ決定の處になく、財界政策も政友會の方針踏襲されるとは間違ひなしとするも詳細は未知の彼方にある。かくては相場も二三向けられんとするも能はずの狀態にあると云ふべく

投資株の選擇期

大原株の現物調査突如起つた帝都の變に引續き內閣瓦解の大難關を通過して今日まで相場は全く靈落者であつたから大分落着いてきたが犬養內閣の引き止めを見んとした財界のための金融業者の運動で政局の方法に就き一時は混迷したが大體安定化の意が見えて來た。加へて最近の好況は大銘柄の自立に依ると一般的に好轉を感じて來た。加へ年始に出した東京の株界に於て大銘柄の撥上り利食最低日步一錢七厘前後の二層を打たらしい

實株は氣配高

低迷人氣の高橋藏相留任說に漸次安定し、急調を疑へられた政策も一當然踏襲を見越し稍落付きを見せて實株も氣配好勢に金穗十三圓四十錢、殖銀四十八圓五十錢、電新十四圓三十錢、京電六十四圓三十錢、鮮銀十四圓三十錢と何れも一、二十錢方氣配高を演じ强調の風情であった

東京公債市況

東京電報

山八六○

（以下公債市況細目）

正米先れの懸念

となつて居る事や實際に內閣を首班とする舉國內閣が成立せば國家の非常時に適應する積極的方策を講ずるとの見解より好き押目と見て新規買ひを試みる向の多かつた結果にして期近に多大の買玉を有する地場某有力者の如きは特に好く買進み市中の注目を浴びて居る狀態であつた

取組高

廿四日前場までにおける當地主要株取組高は七千四百二十枚にしてうち百枚以上の建玉は左の如し

（建玉細目）

期米

環境見透しつかず 氣配轉々の亂調子

旱魃氣構へ擡頭模樣

前場　昨後場好き押目と見る買物と旱魃氣分の擡頭で阪地安に比し下げ澁つた當所は今朝阪地の小戾しを受けて當二十圓五十六錢を最高に寄付きしも間もなく十九圓一、二十錢見當より二割方の三回當割れを入れて三十四錢と氣崩した

後場　前場氣配轉々とし亂調子の折柄、後場は續いて各地の小安狀勢を傳へて氣配好調に當十九圓七十五錢と止め十四圓六十五錢乃至一圓三十九錢と寄付き、續いて二節には更に六十九錢と放れこの途中心の小康と見られてゐた

米界展望

相場は馬鹿に強い、昨後場以來仁川の買方を大阪安なんか相手にしなくなつてしまつた▲之れは雨量不足に依る植付悲觀の氣分が濃くされたからである▲勿論今後の環境次第であるのに[illegible]狀態にあると云ふ▲水利の[illegible]

地場買ひ顯著

昨後場は政友內閣の絕望に依り弱氣の失望的投物で更に惨落を演ぜしも東京大阪安に比し當所が下げ澁りを示したのは政變以來一度の暴落によつて買方の投物は大抵出盡し寧ろ人氣は買ひ氣味

蓬萊豐作豫想

今回の期米安は政友內閣の絕望による買方側の失望投によることは勿論であるが今朝阪地筋は臺灣蓬萊米が近年にない豐作を豫想されるに至り飛行米の豐富と合せて端境期の品薄れは愈々望薄となつた爲め一層人氣を惡化せしめたものゝ如くである

旱魃に下げ澁り

前日來當所は阪地安に比下げ澁る原因は正米の手堅き商狀や買方の投物が出盡された事等に依るは勿論一面には雨量不足に依る作付懸念に買り醒辞する向の多い結果にして今後其頭ふした旱天が持續くにおいては植付が眼前に切迫せる際とて益々强氣人氣を增し仁川物特の相場を出現するやも知れない狀態である

朝取期米本玉表

（本玉表細目）

京城延べ 區々高下

亂調子の推移

前場　政局期待外れに加速度的急落の折柄、期米は下げ過ぎにする反動の弁地高を眺め、一時六米廿四日十五錢七中廿四日聞ぐ

堂島前場情報【大阪電話】東洋筋、地場、東京筋、九州筋及び神戶筋の投げに對し明鮮筋は利喰ひ台灣筋、神戶筋別派投び地、高賣つてゐた

大阪市中在米高

大阪市中在米高二十四日現在は二百九十二萬四千六百八十七俵と前月の在米高に比較して八千三百二十俵の増加である

京城

一等精白米十六圓鮮白米十九圓八十錢丸キ合格玄米三等十九圓八十錢四等十九圓五十錢今摺玄米上十九圓六十錢下十八圓六十錢精上五錢九中五錢七下五錢五

大豆

前山一〇、六〇長湍一〇、二〇遠川一〇、二〇鐵原一〇、一〇

仁川

打ち續く旱天の不勢に正米は內地方面から一切買注文なきも雨量不足に依る植付懸念に當地から賣無賣物がないのと思惑者の賣惜みにて角チ石投卅等十九圓九十錢から二十圓九チ十キ二等十九圓八十錢角チ王祖三等二十圓二十錢、鮮白米丸仁印八圓五十錢精白上和五錢八厘在來種五錢六厘で何れも前日に比し二三十錢安の明へてあるが取引は殆んど出來さる狀態である

大豆

長湍汝山十四圓二十錢金濟南川十四圓七錢海州四等九圓四十錢天安九圓二十錢方で何れも賣物薄と買手薄に保合ひである

釜山

各地市場は弱氣の續落を投げに下放れ現地は用越を云はれてみるが小口作ら仲々賣物あり見當は御販角ケ四投二十圓八、九十錢、白米八圓八十五錢換みを明へ市中は小口手持筋買氣に可成賣物ありて氣圍十錢方崩落す當用筋の手當の外資物無く一千九百六十三以の圈內に過ぎず圖南銀良三等二十圓四十錢四等二十圓ドタ無格十九圓二十錢二等外十八圓四十錢見當

株式（廿四日）

朝取定期

銘柄		寄付	大引	高値	安値
朝取	後	[illegible]	[illegible]	[illegible]	[illegible]
	前	[illegible]	[illegible]	[illegible]	[illegible]
東新	後	[illegible]	[illegible]	[illegible]	[illegible]
	前	[illegible]	[illegible]	[illegible]	[illegible]
拓新	後	[illegible]	[illegible]	[illegible]	[illegible]
	前	[illegible]	[illegible]	[illegible]	[illegible]
鐘新	後	[illegible]	[illegible]	[illegible]	[illegible]
	前	[illegible]	[illegible]	[illegible]	[illegible]
大新	後	[illegible]	[illegible]	[illegible]	[illegible]
東新	前	[illegible]	[illegible]	[illegible]	[illegible]
安取	後	[illegible]	[illegible]	[illegible]	[illegible]

約定と日步

銘柄	約定	日步	伸引
朝取	[illegible]	[illegible]	[illegible]
大新	[illegible]	[illegible]	[illegible]
安取	[illegible]	[illegible]	[illegible]
鐘新	[illegible]	[illegible]	[illegible]
東新	[illegible]	[illegible]	[illegible]
拓新	[illegible]	[illegible]	[illegible]

期建玉表

銘柄	賣方	買方	總建玉數
朝取	[illegible]	[illegible]	[illegible]
大新	[illegible]	[illegible]	[illegible]
鐘新	[illegible]	[illegible]	[illegible]
東新	[illegible]	[illegible]	[illegible]
拓新	[illegible]	[illegible]	[illegible]
安取	[illegible]	[illegible]	[illegible]

出來高

短期	[illegible]枚	累計 [illegible]枚
長期	[illegible]枚	累計 [illegible]枚
當日	合計	

大株短期

銘柄	寄付	大引	高値	安値
大新	[illegible]	[illegible]	[illegible]	[illegible]
鐘新	[illegible]	[illegible]	[illegible]	[illegible]
日產	[illegible]	[illegible]	[illegible]	[illegible]
東新	[illegible]	[illegible]	[illegible]	[illegible]
日魯	[illegible]	[illegible]	[illegible]	[illegible]

大株長期

銘柄	前寄	前引	後寄	後引
大株	[illegible]	[illegible]	[illegible]	[illegible]
同新	[illegible]	[illegible]	[illegible]	[illegible]
日產	[illegible]	[illegible]	[illegible]	[illegible]
同新	[illegible]	[illegible]	[illegible]	[illegible]
郵船	[illegible]	[illegible]	[illegible]	[illegible]
鐘新	[illegible]	[illegible]	[illegible]	[illegible]
同新	[illegible]	[illegible]	[illegible]	[illegible]
日魯	[illegible]	[illegible]	[illegible]	[illegible]
東株	[illegible]	[illegible]	[illegible]	[illegible]
同新	[illegible]	[illegible]	[illegible]	[illegible]
同新	[illegible]	[illegible]	[illegible]	[illegible]

東株短期市場

銘柄	寄付	大引	高値	安値
東新	[illegible]	[illegible]	[illegible]	[illegible]

東京現株

銘柄	寄付	大引	高値	安値
東株	[illegible]	[illegible]	[illegible]	[illegible]
同新	[illegible]	[illegible]	[illegible]	[illegible]
鮮銀	[illegible]	[illegible]	[illegible]	[illegible]
殖銀	[illegible]	[illegible]	[illegible]	[illegible]
拓新	[illegible]	[illegible]	[illegible]	[illegible]
運取	[illegible]	[illegible]	[illegible]	[illegible]
東新	[illegible]	[illegible]	[illegible]	[illegible]
富士瓦斯	[illegible]	[illegible]	[illegible]	[illegible]
日石	[illegible]	[illegible]	[illegible]	[illegible]
南毛	[illegible]	[illegible]	[illegible]	[illegible]

期米（廿四日）

◎朝取仁川

節	前場 當限	中限	先限	後場 當限	中限	先限
寄	[illegible]	[illegible]	[illegible]	[illegible]	[illegible]	[illegible]
一	[illegible]	[illegible]	[illegible]	[illegible]	[illegible]	[illegible]
二	[illegible]	[illegible]	[illegible]	[illegible]	[illegible]	[illegible]
三	[illegible]	[illegible]	[illegible]	[illegible]	[illegible]	[illegible]
四	[illegible]	[illegible]	[illegible]	[illegible]	[illegible]	[illegible]
五	[illegible]	[illegible]	[illegible]	[illegible]	[illegible]	[illegible]
六	[illegible]	[illegible]	[illegible]	[illegible]	[illegible]	[illegible]
七	[illegible]	[illegible]	[illegible]	[illegible]	[illegible]	[illegible]
止め	[illegible]	[illegible]	[illegible]	[illegible]	[illegible]	[illegible]

納入値段　出來高 [illegible]　累計 [illegible]

東京期米

節	當限	中限	先限
寄	[illegible]	[illegible]	[illegible]
止め	[illegible]	[illegible]	[illegible]

大阪期米

節	當限	中限	先限
前場 寄	[illegible]	[illegible]	[illegible]
後場 寄	[illegible]	[illegible]	[illegible]

引渡濟石 廿二、四萬四千四百四錢

大阪三品

品名	限	寄付	前引	後場
◇兵庫	當限・先限	[illegible]	[illegible]	[illegible]
◇下關	當限・先限	[illegible]	[illegible]	[illegible]
◇名古屋	當限・先限	[illegible]	[illegible]	[illegible]

大阪市中相場

品名	六月限	同	同
ストリクト・ミドリング	[illegible]	[illegible]	不變
ブローチ	[illegible]	[illegible]	不變
マンゴール	[illegible]	[illegible]	不變

鮮內各取

取引所	限	前寄	前止	後寄	後止
◇釜山	九米	[illegible]	[illegible]	[illegible]	[illegible]
	六中	[illegible]	[illegible]	[illegible]	[illegible]
	六米	[illegible]	[illegible]	[illegible]	[illegible]
	七中	[illegible]	[illegible]	[illegible]	[illegible]
	七米	[illegible]	[illegible]	[illegible]	[illegible]
	八中	[illegible]	[illegible]	[illegible]	[illegible]
◇大邱	五米	[illegible]	[illegible]	[illegible]	[illegible]
	六中	[illegible]	[illegible]	[illegible]	[illegible]
	六米	[illegible]	[illegible]	[illegible]	[illegible]
	七中	[illegible]	[illegible]	[illegible]	[illegible]
	七米	[illegible]	[illegible]	[illegible]	[illegible]
	八中	[illegible]	[illegible]	[illegible]	[illegible]
◇群山	五米	[illegible]	[illegible]	[illegible]	[illegible]
	六中	[illegible]	[illegible]	[illegible]	[illegible]
	六米	[illegible]	[illegible]	[illegible]	[illegible]
	七中	[illegible]	[illegible]	[illegible]	[illegible]
	七米	[illegible]	[illegible]	[illegible]	[illegible]
	八中	[illegible]	[illegible]	[illegible]	[illegible]
◇木浦	五米	[illegible]	[illegible]	[illegible]	[illegible]
	六中	[illegible]	[illegible]	[illegible]	[illegible]
	六米	[illegible]	[illegible]	[illegible]	[illegible]
	七中	[illegible]	[illegible]	[illegible]	[illegible]
	七米	[illegible]	[illegible]	[illegible]	[illegible]
	八中	[illegible]	[illegible]	[illegible]	[illegible]
◇鎭南浦	五米	[illegible]	[illegible]	[illegible]	[illegible]
	六中	[illegible]	[illegible]	[illegible]	[illegible]
	六米	[illegible]	[illegible]	[illegible]	[illegible]
	七中	[illegible]	[illegible]	[illegible]	[illegible]
	七米	[illegible]	[illegible]	[illegible]	[illegible]
	八中	[illegible]	[illegible]	[illegible]	[illegible]
◇京城	五米	[illegible]	[illegible]	[illegible]	[illegible]
	六中	[illegible]	[illegible]	[illegible]	[illegible]
	六米	[illegible]	[illegible]	[illegible]	[illegible]
	七中	[illegible]	[illegible]	[illegible]	[illegible]

市況（廿四日）

◇大阪棉絲

限	寄付	前引	後寄	後引
五月限	[illegible]	[illegible]	[illegible]	[illegible]
六月限	[illegible]	[illegible]	[illegible]	[illegible]
七月限	[illegible]	[illegible]	[illegible]	[illegible]
八月限	[illegible]	[illegible]	[illegible]	[illegible]
九月限	[illegible]	[illegible]	[illegible]	[illegible]
十月限	[illegible]	[illegible]	[illegible]	[illegible]
十一月限	[illegible]	[illegible]	[illegible]	[illegible]

◇大阪雜穀

	寄付	前引	後引
前場 當限	[illegible]	[illegible]	[illegible]
先限	[illegible]	[illegible]	[illegible]
後場 當限	[illegible]	[illegible]	[illegible]
先限	[illegible]	[illegible]	[illegible]

◇橫濱生絲

	寄付	前引	後引
前場 當限	[illegible]	[illegible]	[illegible]
先限	[illegible]	[illegible]	[illegible]
後場 當限	[illegible]	[illegible]	[illegible]
先限	[illegible]	[illegible]	[illegible]

◎現物前場後場 四六〇圓

◇大阪砂糖

	寄付	大引
當限	[illegible]	[illegible]
先限	[illegible]	[illegible]

◇鐵布（前日・本日）

	前日	本日
後寄	[illegible]	[illegible]
現物	九百六十七圓	[illegible]

海外電報

品名		
倫敦銀塊	一六片八分ノ五	
米棉	三十錢高	
印棉	休會	
スケールアナゴンダ株	二八冊四分ノ三	
日米爲替	四冊二分ノ一	
英米爲替	三冊一冊〇〇分ノ一	
紐育銀塊	三冊六七仙八分ノ七	
	二八仙丁度	

神經疾患治療劑 フイチン〈チバ〉

The natural phosphorus reserve of the green plants, the active phosphorus principle extracted from vegetable seeds.

PHYTIN BRAND "CIBA"

(Calcium magnesium salt of inosi[...] contains 22% of orga[...] assimilable[...]

Increases the appetit[...] Strengthens the bo[...] Accel[...]

PHYTIN [...] Phytin is [...] as a reser[...] tubercles, onions, princ[...] Pho[...]

總て神經系疾患に根元的治療作用を營む又身體虛弱・精力減退・病後回復期等に適用

短時日の應用により顯著なる作用を自覺し得らる（錠劑・粉末）

7—9

月經催進劑 アゴメンジン〈チバ〉

月經不順・無月經・月經困難 生殖器發育不全・生殖機能障碍等の合理的治療劑

月經過多・月經痛にはシストメンジン 月經閉止期の障碍にはクロマリン

＝副作用なき錠劑及注射液＝

京城日報
朝刊
本紙朝夕共十二頁
發行所 京城府太平通一丁目 京城日報社

健康之光 六月號

◇醫者から見た處女……高山醫學博士
◇未亡人の性生理から起るヒステリーの療法……諸岡醫學博士
◇性力消耗せる夫に對する妻の心得帖……沖田醫學博士
◇性力缺乏症の恢復法……蟹澤醫學博士
◇更年期婦人の性生活……木村醫學博士
◇不感症から起る結婚悲劇……島田醫學博士
◇想像妊娠の悲喜劇……小島醫學博士

性愛の危險信号
◇中年女は何故危險か
◇思春期處女への誘惑
◇かゝる家庭の男は危險である
◇船員の妻の不倫行状
◇尼僧の愛慾懺悔錄
◇無軌道サービスの女給記
◇洋行中の夫人と孤閨を守るか
◇神の代のローマンス
◇延年益壽と房中術
◇變態性慾者の解剖

●梅毒の徹底的療法 ●慢性淋病の根治法 ●早漏夢精遺精の療法 ●呼吸器病と性の節制 ●性生活の破綻と完成 ●性器發育不全の療法 ●女の好む男の病氣と男の好む女の病氣 ●急性胃腸カタルの療法 ●梅雨期の腦溢血手當 ●胃癌の手當と食餌療法 ●愛兒の百日咳と療法 ●先づ心臓を強壯にせよ ●蓄膿症の手當と療法 ●脚氣のマッサージ法 ●アデノイドの手當法 ●脊椎カリエスの療法

難病全治體驗
肋膜炎肺尖カタルをかくして全治
打身神經痛等を温泉法で根治する
切れ痔と乳房のしこりを桐の實で治す
ちよつとした御理で永らくの便秘を治す
十年來の慢性胃腸病をトマト食で全快す
強度の神經衰弱をよくも治し得た私の喜び
慈の根で立派に不眠症を治した私の體驗
神經衰弱を氣分轉換でケロリと忘れる

價卅五錢 健康之光社

日本共立火災保險株式會社

資本金 五百萬圓
一、當會社は確實を本旨とし御便利に業務御取扱可申候
一、當會社は損失を公平且つ迅速に支拂可申候
一、電話又は御一報次第社員參上可仕候

取締役會長 原 錦吾
專務取締役 ……
本社 東京市京橋區銀座西六丁目三番地
京城出張所 京城府本町二丁目二九番地(電話本局二五六六番)
出張所長 三鍋才次郎
鮮內代理店所在地 京城、仁川、水原、淸州、忠州、公州、大田、江景、鳥致院、全州、群山、裡里、光州、木浦、麗水、大邱、金泉、浦項、慶州、馬山、釜山、統營、晋州、海州、沙里院、平壤、鎭南浦、新義州、元山、咸興、淸津、城津、會寧、雄基、其他

肺・肋膜の治癒を速む

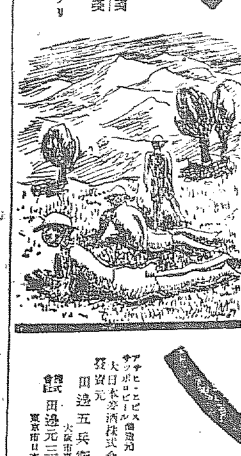

肺結核、肋膜炎ではヴイタミンと榮養の消耗が非常に激しいものです。從て健全な組織を造り出すに必要な榮養が足らぬことになりますから、恢復が長びく譯です。エビオス服用者が、早く治癒するのは食慾をすゝめヴイタミンを多量に補給し、その上酵素作用に依て治病力、抵抗力を增大するからです

榮養と治療の二重作用で
胃腸疾患 肺・肋膜 脚氣 發育不全 虚弱・衰弱
に驚くべき效果を擧げ、健全なる體格を造る。

唯一の完全酵母劑
專賣特許 エビオス

三十三日量
一〇〇〇錠 一圓七十錢
一五〇錠 一圓三十錢
其他各種 全國藥店ニアリ

アサヒ・エビス・サッポロビール醸造元 大日本麥酒株式會社製造發賣元
田邊五兵衞商店 大阪市東區道修町
田邊元三郎商店 東京市日本橋區本町

E9215

風鳥メール ホーサンクリーム

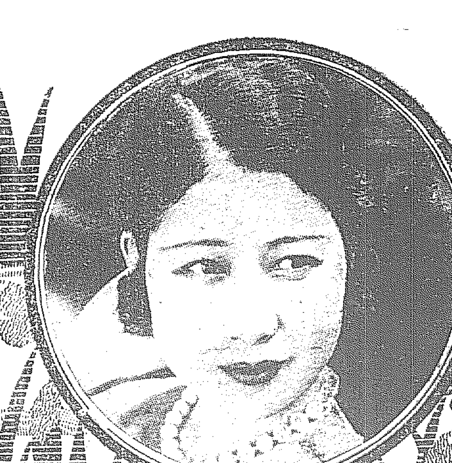

全國著名化粧品店にあり

近代的美人夏川さんのおすゝめするクリーム
醫學博士 前坊先生賞讃御推奨

朗らかに美くしく

ことに若葉の頃のスガスガしい氣分とピッタリとけ合ふお化粧料として近代的美人夏川靜江さんが日本でたゞ一つの代表的化粧料とまで謳はれるホーサンクリーム…………
風鳥メールをお薦めいたします

風鳥メールは白粉のツヤ、ノビが良いばかりでなく淡化粧用としてこれ以上のがございませんでしよう。殊に女學校を卒へてアレヤコレヤとお化粧法に迷はれてるお方にはぜひ共メールをおすゝめ致します。
メールは 三十錢 五十錢

姉妹品
風鳥御白粉白肌……五五 五〇
風鳥水白粉五色……五五 四〇
風鳥ハキ白粉五色……二〇 三〇
風鳥ニキビ水……二五 四〇
風鳥ベーラム……五〇 七五
風鳥 香水……三〇 五〇

風鳥襟白粉 本舗

銀粒仁丹

消化素 口香料
四博士責任調劑
ポケット必携
仁丹

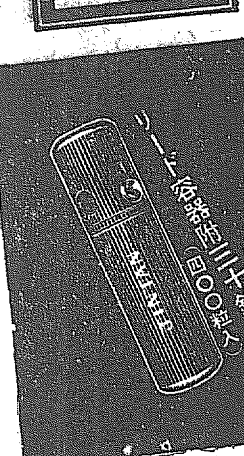

リード容器附三十錢(四〇〇粒入)

今からは殊に仁丹が日常是非必要!
健康と明朗の二重效果
唯一の懷中要藥

仁丹は、近代醫學と東洋醫學の精髓から生れた眞に理想的の護身藥であるから、これを常用せられると、體質は自ら強健化せられ、生活力は旺盛になつて、凡ての病氣に對する抵抗力を養ふ殊に救急劑として、又た平素胃腸の弱い方の特藥として絶對に必要である

新發賣

ホーム容器五十錢(九〇〇粒入)

口中香劑

仁丹は、また一面口中劑として、氣分を爽快に頭腦を明晰にし口熱口臭を去つて常に淸新な感じを漂はせる從て社交上には勿論、旅行運動などに、是非ポケット裡に必携のもてある

富士容器附二十錢(三〇〇粒入)
銀粒仁丹 Jintan

法人登記公告 平康出張所

法人登記公告 高敞出張所

商業登記公告 永柔出張所

商業登記公告 橫城出張所

商業登記公告 裡里出張所

商業登記公告 安城出張所

商業登記公告 新溪出張所

登記公告 春川支廳

訂正
昭和七年五月二十四日附朝刊 京城地方法院公告中「五月三十日トアルハ五月三十一日ノ誤リニ付訂正ス」

京城地方法院

[illegible]

目鼻がつき掛つた 齋藤內閣顏觸れ 問題は內相の椅子

【東京發電通】漸次輪廓を明かにし來つた齋藤內閣の顏觸れ廿四日午後十一時の迄經過左の如し

外務 松平恒雄（日本電報にて交渉中）
大藏 高橋是清
陸軍 林銑十郎
海軍 岡田啓介
內務 山本達雄男（廿五日確答の筈）
文部 永田秀次郎（交渉中）
商工 中島久萬吉男（交渉中）
遞信 望月圭介
拓務 湯淺倉平

椅子未定入閣者
水野錬太郎
伊澤多喜男
町田忠治

尚內相の椅子は政友會側で水野錬太郎氏を固持してをり、齋藤子側では山本達雄男を推し既に政友會にも通告したが政友會では對策考究中で內相の椅子は組閣の難關となつてゐる

高橋藏相は留任す 現內閣立案の諸經濟策 實行の見極めをつけて 齋藤內閣の大黑柱に

【東京電話】高橋藏相は引退を決意してゐたが、廿四日午後三時五十分齋藤子の訪問を受け、正式に藏相留任を懇請されて、齋藤子の切なる希望を容れ、留任を快諾した、之れに依り高橋藏相は齋藤內閣の最高顧問となり、齋藤內閣の大黑柱となつて閣內に重きをなすと共に、後繼內閣の重要政策は財界非常時に處すべき緊急對策であつて、高橋藏相は手腕人格に於て財界の信望を集めてゐるのみならず、過去半歳、日銀制度の改善、不動產金融、爲替對策に關する準備を遂げ、漸くその實行に着手せんとする時に當り、若し留任せざれば財界對策に暗影を投ずるため留任絕對必要とされてゐる

一、齋藤子は財政策に素人なれば政策一切を任せる人を必要とし齋藤子個人としても高橋藏相の用意を絕對必要とする

一、高橋藏相留任せば犬養內閣に於て立案せられた諸經濟策は殆んどその全部が實行せられ、政友會としては齋藤內閣に依つて政友會の經濟政策が遂行される結果となるので政友會も齋藤內閣を支援するであらうと云ふ見透しがついたこと

義務を感じて 高橋藏相留任理由を語る

【東京電話】齋藤子辭去後高橋藏相は語る

私は藏相留任を確答した、本日（廿四日）午前の齋藤、鈴木兩氏會見で兩內閣の政策を說明しないといはれ、殊に臨時議會提出案は大藏關係案で財界の基礎を作るものであるから、私が說明し議會を通過せしむる義務があると考へたからである、臨時議會終了までといふやうな條件はない

齋藤子を訪問 湯淺、兒玉、水野 有吉の各氏

【東京電話】湯淺倉平、兒玉秀雄兩氏は午後三時半、水野錬太郎氏が同四時半、有吉忠一氏が同四十分それぞれ齋藤子を訪問した

政局風景 （上）廿三日午後內相官邸で鈴木政友會總裁（右）と會見中の齋藤實子（下）大命降下の夜の齋藤夫妻と並に令息夫妻

最後の閣議

【東京電報】政友會內閣最後の閣議は廿四日午前十一時開會閣議決定事項中改正案中より新聞用紙に關する項目を削除するに決定午後零時半散會し最後の別れの午餐會を開いた

內相の椅子を繞り 奪ひ合ひ始まる 齋藤子側では伊澤氏を推し 政友會側は水野氏を固持す

【東京發電通】齋藤新內閣の內務大臣の椅子をめぐつて齋藤子側が伊澤氏を据へんとするに對し、政友會側は是非これは政友會に讓り水野錬太郎氏を入れられたいと主張し、こゝに俄然猛烈な奪ひ合ひが始まり、之が解決せぬ以上民政黨の入閣をはじめ黨外入閣者の詮衡も不可能となつたので、齋藤子は飽くまで政友會側が要求を容れぬ場合は既定方針を以て進むとの決意を示し、午後八時廿分に至り齋藤子は麴町の私邸に山本達雄男を訪問して入閣の正式交渉を開始した、これに對し政友會は內相の椅子を如何にすべきかに就き協議決定するため午後九時より內相官邸に岡崎、床次、小川、久原、望月、中橋の六長老を招集、長老會議を開いた

陸相就任に異論はない 林軍司令官談

【釜山電話】陸相よりの招電に急遽東上の途に上つた林朝鮮軍司令官は廿四日夜の關釜連絡船にて一路東上したが、船中に訪へば謹嚴の面にも流石に包み切れぬ笑みを浮かべて語る

まだ決定した譯ではないが朝鮮在任は一年半月で、もう少しゐたかつた齋藤總理の下に入閣するのは勿論異論などはないが、只至誠軍任を完ふし得るや否やを憂慮する、昨夜咸興より歸任早々の招電でとるものも取り敢へず出發した、萬一陸相就任となれば其身の肅正に努むるが、然し何の軍部不祥事件は何等內容を知らぬので、今云々する譯には行かぬ、これで諸君とお別れになるかどうか判らぬが、何分よろしく

廿五日夜迄に親任式を奏請

【東京電報】湯淺、丸山兩氏は廿四日午後十時記者團に對し、閣員の詮衡は廿五日中に終り晩までには親任式を奏請する豫定であると聲明した

山本男に決定 反對を押し切り 齋藤子の書面に 政友會では對策協議

【東京電報】齋藤子は政友會の主張に反して內務大臣に山本男を推すことに決したので、午後八時書面を以て鈴木總裁に對し『御交渉に應じ難いから不惡ず御諒承を乞ふ』との回答を發した、鈴木總裁は直ちに長老を招集この回答を中心に協議をつゞけた

若槻總裁と相談後回答 山本男語る

【東京電報】齋藤子から內相として入閣を懇請された山本男は語る

齋藤子から入閣の交渉を受けたが、突然のことで直ちにお受けするとも致しないとも答へなかつた、子も時局重難の際國家の爲立つたのだから是非內相として立つて貰ひ度いと說かれたので私も民政黨の顧問だから明日十時までに若槻總裁と相談の結果お答へすると約した

政友も援助す 入閣者は高橋氏を加へて三名

【東京發電通】廿四日朝齋藤子と鈴木政友會總裁の第一次會見において新內閣の政策中財政經濟に關する方針は、大體において政友會の方針を認めることに意見の一致を見、齋藤子が再び午後三時訪問したので新內閣を內外から援助すると好意ある回答を與へた、なほこの會見で齋藤子より政友會よりは高橋氏を加へて三名入閣せしめられたいと要求しこれに鈴木總裁は高橋氏は黨と無關係に入閣を承認せるものであるから政友會としては高橋氏とは別個に三名の入閣を希望すると開陳したが、齋藤子としては組閣方針上政友會から四名入閣せしめることの不可能なることを說明諒解を求めた結果、高橋氏を含め三名の入閣を鈴木總裁に通告して入閣せしむるに決定した

め廿四日は決定を保留し廿五日再び會議を開き決定することとなつた

陸軍 著しく好意的 齋藤子の援助懇請に 陸相も政策上の希望を述ぶ

【東京電報】齋藤子は廿四日午後一時半永田町官邸に荒木陸相を訪問組閣の大命拜受の挨拶を述べた

國家非常時に際し自分の如きその任にあらずと思ふが、一旦拜受した以上は粉骨碎身最後の御奉公をなす決心である

と決意の程を披瀝し、更に滿蒙問題の解決、農民勞働者の救濟その他重要問題につき、齋藤子は自己の政策を開陳して陸相の意見を聞き援助を求め最後に

この時局に際しこれ等諸政策を實現するには是非とも貴下の留任を必要とする

旨を述べたが荒木陸相はこれに對し不祥事件につき一應の說明をなした上、新內閣に對する陸軍の政策上の希望を述べ最後に留任問題につき

三長官會議の後回答するが自分が留任しないときは適當な人物を後任に推薦する

と答へた、かくて種々懇談を重ね齋藤子は同二時四十五分辭去した、右會見の結果新內閣に對する陸軍の空氣も略定つたもの、如く、陸軍部內の空氣は同內閣に對し著しく好意的となつた

全く同意といへる 政黨も軍部もみな手を繋いで 仲好く助けて行かねばならぬ 荒木陸相朗かに語る

【東京電報】齋藤子との會見後荒木陸相は朗かな面持で語る

今日はお互に顏を見たばかりなのだが、齋藤子の考へはこちらが全然同意といへる位一致してゐる、どんな話が出たかその內容はいへない、自分が後任を勸めたとか又自分が後任を推薦するとかいふ話が出たか否かはいへないが、この問題は三長官會議が陸軍の總意をくんで決定するのだからその後でなければ判らない、自分の留任如何はまだ決まつてゐないがこの問題は彼是種々の關係を持つから、自分でも見當がつかぬ 上の御胸に添ふて決定するのみ、陸軍大臣問題は回答を保留してないから三長官會議で決定し、之を軍事參議官に報告した上で返事する、齋藤子の考へは結構だからこれから政友會も民政黨も貴族院も軍部も其他皆が手をつないで助けて行かねばならぬ、この內閣に陸軍大臣を送るに就いて軍部から條件をつけやうと思はぬし、又つくべきでない

後任陸相 三長官會議で推薦を決定す

【東京電報】陸軍では廿四日午後四時から陸相官邸に三長官會議を開き、荒木陸相、武藤教育總監、眞崎參謀次長、先づ荒木陸相より齋藤子との會見顛末を報告した上、午後五時散會、引續き軍事參議官會議を開き、その趣を報告諒解を求めた

陸相後任で議論沸騰

【東京電報】陸軍々事參議官會議は陸相後任に就き議論沸騰した模

理窟拔きで お助けする 政友の入閣者は三名 鈴木總裁談

【東京電報】この際は非常時だから理窟はいろ／＼あるが齋藤內閣に對して政友會から入閣しお助けしやうと答へておいた、入閣する者は高橋藏相を加へて三名の豫定であるが、その人については兩方の案をつき合せて話したが、齋藤さんは民政黨及び貴族院方面との關係もあり何れ考慮して御返事する御答が出來ないとのことであつた、その返事は何れ明日か使でくると思ふ、も一度會ふ必要はない、又長老會議は招集しない、政策のことは今朝會つたから別に話はしなかつた

財界の喜び 實現された期待と切望 高橋藏相の留任

組閣大命が一たび齋藤子に降下して以來、財界人を始め各方面の人士が最も興味と關心を以て注目して居たのは、藏相の椅子を何人が占めるかの問題であつた。何故なら刻下の重要政策の殆んど全部は大藏省關係を以て占められて居るといつても過言でなく、犬養前內閣の所謂景氣建直しの政策が、臨時議會の提案として、單なる豫案のまゝ殘されて居るからだ、大命降下によつて鈴木內閣實現を見てとつた財界は期待外れの悲觀から生糸、綿糸、證券その他の重要商品が軒を並べて軟化したものゝ、さほどの激變を見なかつたのも要するに未だ誕生されぬ藏相への期待が繫がれて居るからだ。然らば財界は藏相として何人に最も期待をかけて居つたか。云ふまでもなくそれは高橋藏相の留任である。即ち高橋氏は前內閣立案政策の踏襲遂行者として、又同氏の豐富な手腕と見識の重鎭による刻下の難局打開當路者としては正に最適任者であるからだ

廿四日高橋氏の藏相留任は遂に正式決定を見た。正に各財界人の期待と切望が實現せられた譯だ。これによつて政府の財政々策も急激な轉化を見る事なく又財界も適宜なインフレーション政策の操縱に依つて、比較的小康裡に推移するであらう。隨つて大命降下によつて小動搖をうけた財界においても、商品も、證券も一段落と活氣を回復するだらう、但し期米だけでは新農相への期待が繫つて居るから別だ

高橋藏相留任の理由としては、臨時議會提出の重要議案山積と、齋藤首相が財界素人である事と、之によつて政友會の政策的支持が見透される事等を擧げられて居る。然らば前犬養內閣の置土產とは一體何か、之を列擧すれば左の通りである

一、日銀保證準備を現在一億二千萬圓から十億圓に擴張せしめんとする日銀制度改革案
二、資本の海外逃避防止を目的とする爲替管理案
三、國內產業振興を目的とする國債優遇案
五、地方金融打開を目的とする不動產資金化案

右諸政策の實現によつて、高橋藏相のインフレーション政策は益よ具體化せられるであらう。唯緩急よろしきを得ねば重大結果を招致するインフレーション政策を如何にわが重任藏相が操縱するか、それは一に高橋氏の手腕を信賴するの外はない

大東京實現 正式許可の指令

【東京電報】東京府下五町八十二ヶ町村を東京市に編入する大東京實現案は廿三日東京府參事會で決定、即日內務大臣に許可申請手續きをとつたが、廿四日內務大臣は東京府知事に對し正式許可の指令を發した、愈々十月一日から大東京の實現を見ることゝなつた

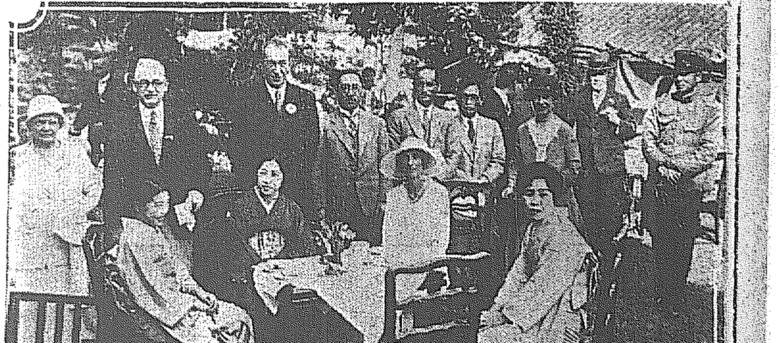

エムパイヤーの喜び 廿四日英國總領事館內で

京城駐在英國總領事ロイズ氏の主催で、廿四日午後四時エムパイヤー（ヴイクトリア女皇誕生の祝ひ）が自邸同領事館內で行はれた、招かれた人々は本府各局部長、松本知事それに宇垣總督夫人外人團その他各方面有力者、同夫人連四百名で、藤の花咲き誇る庭園に設けられた宴席で主客歡をつくし午後六時散會した

臨時議會提出法律案決定

【東京電報】廿四日の閣議は臨時議會に提案すべき左の諸法案を決定した

一、兌換銀行券條令中改正法律案
一、國債の價額計算に關する法律案
一、日本銀行納付金法案
一、日本銀行參與會法案
一、資本の海外逃避防遏に關する法律案
一、昭和七年度會計年度の財源に充つるため公債發行に關する法律案（赤字公債に關するもの）
一、昭和七年度以降國際償還資金の繰入一部停止に關する法律案
一、昭和七年度法律第一號（滿洲事件に關する經費支辨のため公債發行に關する法律）中改正法律案

爲替管理法 閣議通過の原案要領

【東京電報】高橋藏相は廿四日の定例閣議に爲替管理に關する法律案の趣旨を說明承認を經たが、まだ法案としての體裁を備へてゐないので大藏省に於て直に法制局と協議を開始し、兩三日中に法律原案を作成することゝなつた、其要左の如し

內外資本の移動取締に關する法律案

一、資本の輸出を目的とする外國爲替、外國貨幣、外貨證券の賣買、信用狀の發行は命令の定むるところに依り大藏大臣これを制限し又は禁止することを得
一、外國爲替、外國貨幣、外國預金、外貨證券等を所有するものはその細目を大藏大臣に申告すべし所有資產に移動ありたるとき又同じ
一、大藏大臣は必要に應じて外國爲替、外國貨幣、外國預金、外貨證券等の所有者の資產內容を檢査する權能を有す
一、右各條項の違反者は三年以下の禁錮、取引額の二倍以下の罰金に處し又は沒收す

閘北地區の引繼完了

【東京電報】島田第三艦隊參謀長二十三日海軍省着電 二十三日午後二時支那特別陸戰隊に對し閘北地區の引繼ぎを無事完了第一、第二大隊は同地區より撤收せり

人

◇安藤廣太郎氏（東大教授農學博士）廿四日退城奉天へ
◇阿部充家氏（中央朝鮮協會理事）廿四日入城
◇井上雅二氏（海外興業社長）開島を視察し廿四日朝鮮ホテルへ
◇渡邊遞信局經理課長 廿四日南鮮へ六月三日歸任の筈
◇山根遞信局監理課長 南鮮の燈台視察のため約半月の豫定で廿四日出張

辭令【東京電報】

任公立中學校教諭（七等） 宮田今太郎
任公立實業學校教諭（七等） 井田末吉

南山蛙

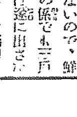

◇……鮮展東洋畫の元老、三戸萬象氏は、昨年來酒を斷ち、畫室に閉ぢ籠つて鮮藝精進を言明してゐたが、今度の鮮展には『鬼神も哭く』と題して、上海の三勇士の大作を出品した。しかも搬入の締切に間に合ひさうにもないので、鮮展の係でも三戸君は遂に出さないのかと思つてゐると、締切日の黎明に件の大作を擔ぎ込んで來た。『運いぢやないか、間に合はないところだつた』と係官が心配顏にいふと三戸氏『ナーニ肉彈三勇士は最後に飛び出すもんだよ』

資生堂歯磨 資生堂歯刷子
右二種のうちいづれにても一個お買ひ上げ毎に
資生堂日用石鹸 特型一個呈上致します （六月末日迄）

京城府旭町二丁目八番地
瀨戶醫院 外科 皮膚科 瀨戶潔
電話本局二四九八番

頭痛歯痛にトラシン

虫下し マクニン錠 日本はマクニンデー
安全 排虫率 何より優る
二十錠 七十五錢 一圓三十五錢

孃 孃 孃 最早粉飾美の時代でない 近代女性の眞の美は 輝かしい健康から生れる 健康を蝕ばむ蛔虫は美の敵である マクニンを服め
小册子『恐ろしい蛔虫』お申越次第進呈
お子達には藥菓子 マクニンゼリ 二十錢 五十錢 一圓 二圓
M29 株式會社 藤澤友吉商店 大阪道修町二

社説
その手腕に俟つ
齋藤内閣の出現を前に

國家の非常時に處する擧國一致強力内閣待望の大勢は、西園寺公其他の重臣を動かし、犬養内閣崩壊後の後繼内閣組織の大命は遂に齋藤實子に降下するに至つた。犬養首相暗殺を中心とする軍部の不穏事件は、政黨政治の轉向を促進すると共に國民生活の危機を暗示するものであり、來るべき後繼内閣はその形態に、その内容に擧國一致強力内閣でなければならないとの機運が熟してゐた一方政黨當道に據る議會政治擁護もまた革新らしく叫ばるゝに至り、低迷しつゝあつたファッショが政治運動の表面に擡頭すると共に、既成政黨は俄かに蒼白化してその牙城を護るべく政黨聯絡運動の空氣を醸成しつゝあり、この政府的一大轉換の把手を握る西園寺公の措置は最も愼重を要し、明斷を要するものであつた。

◇

政黨政治を説くものは、顧みて今日まで幾多の困難を乗り切つて育て來つた政黨政治が、ある特殊な勢力によつて遮斷され、崩壊するが如きことあつては、議會政治の進歩を阻害し逆轉の危機を招くものであるとして反ファッショを主張し、一方軍部をはじめ政黨淨化運動に與するものは、政黨政治の弊惡を鳴らし、假令過激な運動に訴へても此際此政黨の弊惡を清掃し、國家本位國體觀念に即する政治を行はねばならないと高唱してゐる。この非常時に於ける内閣は時局に適應し得る強力内閣であらねばならずその首班たる人物はファッショ、政黨方面を適當に押さへ得る人であり、閣僚もまた各方面の人材を網羅しなくてはならないのである。されば山本權兵衛伯といひ、平沼騏一郎男といひ、また鈴木喜三郎氏といふ有力なる首相候補者は除外して遂に齋藤實子に大命が降下したことは、一黨一派に偏せぬ首相の適材を得たといはねばならぬ。

◇

齋藤子は、その溫容に見るが如く、徳の政治家である。その政治的閲歷から見ても、軍部の重鎭といふ點から推しても、政黨及び軍部方面の中間に立つて兩者を適當に接觸し得ると信ぜられる。閣僚はまだ豫想に止まり組閣進行中であるから齋藤内閣成立後でなければ、その政策及びその實行力等に就て批評を加へるわけには行かない。しかし現在の情勢から推して閣僚は政民兩黨の有力者を適當に按配し、緩衝的の椅子を黨外の人材に振り當てる模樣である。齋藤内閣成立後われら朝鮮在住者が特に期待し得るのは、子が前後二回約十年に亘つて朝鮮總督であつた關係上、朝鮮統治に對する深き理解と、經綸抱負を有し、且つ滿蒙に對しても亦同樣理解と抱負を有してゐることである。新内閣の重大使命とするところは、財政、外交政策にあるであらうが、殊に滿洲新國家に對する政策は最も重大性を有するものであり、その滿洲に接壤する朝鮮關係の諸政策もまた齋藤子の手腕に待つものが多い。

上海に於ける學生義勇軍の話
餌食となつた女義勇軍

江灣鎭、廟行鎭或は閘北戰線が日本軍の精鋭によつて完全に占領された直後、支那軍の敗殘兵内には正規兵の死體に交つて軍服の下に學生服を着た十七、八歳から廿二三歳位の青年の屍が慘ましくも多數轉がつてゐた。顏や身體にドス黒い血をこびりつかせて、銃彈を受けた傷口が石榴の樣に開いた有樣は凄慘そのものであつた。勇猛な我軍將士もこの樣な兵士でない兵士の骸に一掬の涙を注いだものだ。そして

『十九路軍が強い譯は此處にあつた』支那人にもこの氣概がある以上なかなか侮れないぞ』と呟かしめたのであつた。

その學生服の兵士こそ支那の戰史を飾つたところの學生義勇軍であつた。

◇—◇

上海事變は滿洲事變の亢奮が醒めきれないうちに勃發しただけに支那側にとつては所謂國家存亡の重大事變だつたのだ。新聞雜誌の宣傳が祖國を救ふはこの時とばかりに宣傳したから民衆は本當に國家存亡の危機が迫つたと思ひ込んだ。そしてそこに義勇軍なるものが生れ出た。

上海各大學義勇軍が組織されたのは滿洲事變が起きてから間もなくだつた、南京政府から武器を支給されて假に軍事訓練に從事したが、實際に戰爭に參加したのは滿洲方面へわざわざ出掛た四、五百名の學生と、そして今度の上海事變に於ける三千名であつた。各大學義勇軍は二月六日、十九路軍蔡廷鍇師長と交渉の結果その配下となり軍事政府委員戴に指導された。各隊を八大隊、消防隊、輸送隊、工兵隊、交通隊、救護隊、宣傳隊とに分れてそれぞれ受持ちに從つて戰鬪にそして猛烈に活躍した。前線に屍をさらしたのは先鋒隊の勇敢な青年たちを主としてゐたが、漸次戰線が擴大されると共に他の部隊の學生たちも直接戰線に參加して結局二千名の戰死者を出し、學生義勇軍は殆んど全滅に近い結果を招來した

軍事訓練が短時日だつただけに戰場のかけ引を知らず、爭鬪意識のみ猛烈だつたから盲目滅法の戰爭をした。實際に日本軍の壁壕内に躍り込み斬り死にした敵兵は殆んどこの學生義勇軍だつた、その無謀な勇敢さには本物の支那兵を啞然せしめるものがあつた

◇—◇

この學生義勇軍は勞働大學の學生を中心としてゐた。從つて思想的に左傾した分子が非常に多く、中國共產黨も亦彼等を利用し、そのヘゲモニーを握つて十九路軍に兵變を起さしめる計畫があつた。そのために共產黨の活動分子が學生に化け、或は軍人となつて盛んに煽動、宣傳を行ひ、血の氣の多い學生等を煽り立て、盲目滅法の戰ひをやらせた、彼等はまづ我が陸戰隊の守備線たる閘北戰線をやぶつて租界内に突入し、便衣隊の活躍と呼應して上海全市を大混亂に陷らしめ、然る後に十九路軍に兵變を起して上海を共產黨の手に握る、といふ尨大な計畫だつたのだ。然しそれは明らかに失敗した。學生軍の大部分を殺しただけでなく共產黨の活動分子も多數たふれたのである

◇—◇

學生義勇軍の外に市民義勇軍といふのが組織されて二月八日には後方部隊として出動し、又市民の組織した大刀隊といふ一隊も前線に出動した、然し義勇軍として最も人目を惹いたものは北部の曁南大學の女學生義勇軍であつた。彼女等は男學生義勇軍と共に二月十三日に上海に着いた

胸と腰部とが異常に膨れ上つた軍服姿なるものはおよそ、珍妙なものであつた。然し彼女等は銃も持つてゐるし銃を取つて射撃もしたし、或は手榴彈の投げ方も練習した。戰線では土嚢、壁壕の構築や衛生隊、輸送隊等に加はつて戰鬪に活躍した

が然し結局女は女である。飢えた狼の如き支那兵には肉の軟い子羊以上に御馳走だつたに違ひない。その上上海から出掛けて來たお轉婆な女學生と共に支那兵の所謂兩性慰問として上海から出掛の餌食になる以外にあんまり役に立つてゐない。

支那軍の退却した後の曁南大學中央の壁壕には引裂かれた絹地のスカートが散らかつてゐた。大塲鎭には下半身裸のまゝの若い女の死體が轉がつてゐた江灣鎭の壁壕内ではうまく逃げ遅れた女學生が日本兵の姿を見て『助けて下さい』と手を合せて拜んだ。

斯くして支那軍壁壕には血の臭ひとエロの亢奮とがカクテルのやうに掻きまぜられてゐたのだ（五廿、在上海K、S生）

上海の女學生義勇軍

戰線で飯を喰ふ曁南大學の女學生義勇軍（上）塹壕で射撃中の同軍（中）穴を掘る同軍（下）

下關、釜山間の搬送式電話
雜音除去策を考究
九月迄には開通覺束ない

内鮮直通電話は對馬の機頭、釜山間の海底線開通以前に下關、釜山間に於て搬送式電話を利用來る九月頃實施の筈であつたが、その後試驗通話の結果、猛烈なる雜音に惱み殆んど聞きとり難き狀態にあるのでこれが調査のため數日前遞信局工務課の佐々木、大西兩技師が釜山に急行、雜音原因につき徹底的に研究調査の結果該雜音は全く電車の騷音によるものと判明したこれがためこの雜音を除くためには別種の建物を必要とし更に裝置の設備を完全にする必要があるのでとても豫定の九月までは開通覺束なき狀勢にある。遞信局では二十四日夜歸任する佐々木、大西兩技師より詳細なる報告を待つて最後的に對策を講ずる筈であるが、更に直通電話開通の曉には商用、新聞通信等の利用頻繁を極めるものと豫想されてゐるが、これが通話料金に就ては未だ具體的に決定して居らず遞信局の鼎直監理課長は近くこれ等の用務を帶びて東上の豫定である

銀の問題
銀が昂れば景氣は直る
銀の不振について

銀價が昂れば世界の景氣は直る。それは世界の人口の半ばを占める人々の購買力を高めるから—歐米の政治家。經濟學者、實業家は斯う云ふ

銀價が昂るとは盛な迷信だ。これを望むのは產金業者や一部の銀支辨出商だけだ。支那人の外國輸入品に對する購買力は徐々たるものだ。然るに銀が暴騰すれば内地物價が暴騰する。奥地の商取引は物々交換より他に途がなくなる。さなきだに不振の輸出は更に萎縮してしまふ—支那の商人連は斯う云ふ

世界の濃還

理論はどうでも立つ。然し理論の問題として、支那が好むと好まざるとに拘らず、銀を現在のまゝに放擲して置くまいとする氣運が世界に動いてゐる事は掩みがたいイギリス然り。來るべき英帝國經濟會議で通貨問題の討議の際には、必らずや銀に關聯した提案が出るであらうし、又藏相ネヴイル・チエンバレン氏が最近議會に於て物價引上、金利引下げの爲に國際的協調の必要を說いてゐるのも何だか意味深い暗示がある

アメリカでもボラー氏を首め銀價を希望する者多く、最近には大統領にこれが權能を賦與する決議案が下院の委員會を通過した

ヘイデン案

これより先に列國の對米戰債を銀で支拂ふことを許さんとする決議案が上院銀行委員會に附議されてゐる。これはアリゾナ州選出民主黨議員カール・ヘイデン氏によつて提出されたもので、若し各國が各自國銀貨の純分を十分の九迄增加することを承諾すれば、一九三六年迄の四ケ年間、戰債の支拂に際して銀一オンスを六十六セントとして受取らうといふのである

斯くすれば銀の價格は忽ちにして昂る。而もアメリカの國務省は銀貨の純分を增加する爲に銀を買はねばならぬから、自然銀つぶしも少なくなるし新たな需要も喚起されるから、需要供給から云つても銀の地位は確固たるものになる一方アメリカも戰債を確實にしなくても濟む—から云ふのがこの案の狙ひ所らしい

一年前

然しこの案は決して新しいものではない。昨年一月、ロンドンの英米爲替會社の取締役である米人アーサー・バセット氏が既に同樣の事を提唱してゐる

異ふ所はバセット氏は戰債の銀支拂期間を無制限とし、一オンス五十セントとしてゐた點である。

同氏は言ふ。『現在では各國の銀ストックを除外しても、世界の供給額は年々需要よりも五千萬オンスも多く、これが銀相場の安い根本原因となつてゐる。然し對米戰債二十億ドルを一オンス五十セントとして計算すると二百四十億オンスとなるので、一ケ年五千萬オンスづゝの供給過剩があるとしても全償還には五百年近くもかゝる銀が高くなればインドは何時でも二億オンス位を手放すだらうと懸念されてゐるがこんな數量位は問題じやない』

勿論かうした案が、直に實現される筈はない。然し一ケ年以前には省みられなかつた案を一決議案として再び正式に議會に持ち出さしめるに至つた情勢そのものは等閑に附せられない

軍司令官後任に擬せらる、川島中將

京城府に於ける納税成績
廿五日が納税期日

京城府に於ける營業稅納期は今月は第一期に當つてゐるが、その納稅人員は六千九百九十九人、稅額は稅額二十萬一千八百二十八圓、府民附加稅九萬九千二百七十六圓合計三十萬一千一百四圓で前年度第一期に比較せば納稅人員に於て五十八人、稅額に於て九千九百十四圓のそれぞれ減少を來してゐる各納稅者に對しては去る二日附で納稅告知書を發布したが二十一日までに納付した者は二六七人、一六、七六二圓に過ぎない狀態でいつもながらの不成績振りは府民納稅觀念の低いことを物語つてゐる二十五日は納期になつてゐるから未だ納付しない向きは此際至急納付する樣府當局では望んでゐる。

尚この期限を經過せば期限後府では收納を取扱はない結果わざわざ府廳内の府金庫まで持參納付しなければならぬことゝなつてゐる。又本月は家屋稅第一期、戶別稅第一期、特別營業稅第一期及び特別戶別稅の納期であつて、戶別稅は一般戶別稅と内地人の負擔する第一部特別戶別稅及び朝鮮人の負擔する第二部特別戶別稅とを同時に徵收することに改訂せられ第一期分は二十一日附を以て告知書を發布せられたから、之等納稅者も納付期限に遲れぬ樣留意せられたいと京城府稅務當局は希望してゐる

消毒藥品の新檢定規程發布
防疫の便と國產奬勵の爲に

本月二十四日附府令第四十四號を以て傳染病豫防令施行規則改正せられ、且之に伴つて同日附府令第四十六號を以て消毒藥品檢定規程が發布せられたが、右は傳染病豫防令施行規則第二十二條に規定せられた消毒藥品以外の藥品で近時發達した化學工業の副產物及これを原料とする藥品中に相當有力な消毒劑製造せられ、其の價格も亦比較的低廉なものがあるが、これ等の藥品は日本藥局方に規定してない爲に、其の品質に對して必ずしも一定してない感があるので檢定規程を設け朝鮮總督の指定した藥品で製造の都度本府の檢定を行ひ、その檢定に合格したものは法定消毒藥品に代用せしむることとし、又一面内務大臣の指定した消毒藥品で傳染病研究所の檢定に合格したものも同樣に取扱ひ之を法定消毒藥品に代用せしむる途を啓き以て防疫の便に資し併せて國產奬勵の一助として發布せられたものである。

法律相談

一、法律一般に關する本紙上の質疑相談に限る
一、投稿は簡潔（成るべく三四十行以內の程度）のこと
一、投稿には住所姓名を明記（但し紙上の匿名は可）し、京城日報社編輯局法律相談部宛のこと
一、投稿の意味不明のもの、或は特別に紙上發表を憚るものは回答しないことがある
一、投稿は一切返送しない

恩給年限

【問】私は大正九年一月に朝鮮公立普通學校訓導に任ぜられ翌大正十五年九月依願退職しました其當時の勤務地は國境第一級地でありましたので滿八ケ年服務した分で一時恩給金として四百四十圓（八割增分五圓）也を頂きました退職してから四ケ年後昭和五年十一月に又教員に任ぜられ復職しましたが恩給年限の繼續が出來ますか若し繼續出來るとしたら恩給金額には差支ありませんか、尚現在の勤務地もまた最第一級地でありますが、此の後何年のつとめれば恩給年限に達せられるでせうか御知らせを御願ひ致します

辯護士　松本正寛

【答】恩給年限に達し後退職し一度恩給を受けた者が更に復職した時は先の恩給年限は後の恩給年限に加算しますから年限の通算をします。此の後退職した時は在職年數を通じた年限により恩給額が計算せられます又一旦恩給年限に達し退職した後復職した者は何時退職しても恩給年限に達してゐる譯であります

海員養成所
生徒二十名募集

鎭海に於ける遞信局海員養成所では七月一日より入學せしむべき航海科及機關科の新科生各十名を募集してゐるが、右は同養成所に於て三箇月間特殊の技術並に學術を修習せしめ卒業後は一般の船舶に普通海員としての職務に從事するものであり、出願資格は七月一日に於て年齢滿十五年以上の男子で尋常小學校又は普通學校卒業以上の者とし、出願締切は六月十日、入學試驗は六月二十日から三日間に亙つて執行せらるゝこととなつて居る

祝　齋藤子大命降下　小坂　鶴準

近夜扶桑天氣晶　驕雲猶月始將明
先生德望寄山重　徵用蒼生期太平

朝鮮簡易保險金支拂狀況

昭和七年四月中における朝鮮簡易生命保險金支拂總數は四百七十一件、其の保險金額は三萬九千五百二十三圓七十五錢であつて其の內譯を示せば左の通りである

契約成立後一年未滿で普通病死に依り保險金の一部支拂を爲したもの一九三件、一、一七九圓五〇錢

契約成立後二年未滿で普通病死に依り保險金の全額支拂を爲したもの一五〇件、一四、〇七七圓三五錢

契約成立後二年を經過し普通病死に依り保險金の全額支拂を爲したもの一〇八件、二〇、四一九圓五〇錢

傳染病又は災害に因る死亡に對して保險金の全額支拂を爲したもの二〇件、三、八四六圓八〇錢

山口縣高女校長
滿洲視察團入城

山口縣立高女校長滿洲視察團一行五名は廿四日午前七時南大門より入城天然旅館に投じ府內觀光後午後五時五十分京城驛發北行する一行の氏名左の如し

▲三矢宮松氏（山口高女校長）▲山野直一氏（德山高女校長）▲山本光二氏（久賀高女校長）▲德要之助氏（長府高女校長）▲鈴木淑吉氏（宇部高女校長）

◇株と米◇
大株短期引跡

大新　六十六圓四（七十錢高）
鐘新　九十圓丁（五十錢高）
日產　三十圓五（六十錢高）
東新內　五十三圓丁（一圓七十錢高）

各地期米後場止

下關二二、九▲名古屋二三、二三▲金澤二二、二▲熊本二三、六九▲大阪最終氣配四十四錢（二錢高）

今宵快飲
陶然の味！
明朝すでに
君が活動の
原動力たらん!!

ユニオンビール

西宮工場完成五周年記念　景品付大賣出し

一等	ユニオンビール　大瓶四打
二等	ユニオンビール　大瓶半打
三等	ユニオンビール　大瓶一本
四等	硝子コップ二個（紙箱入）

賣出規定
◆賣出方法　ユニオンビール大瓶六本毎に景品券一枚呈上
◆引替方法　景品引替はユニオンビール御買付けの店でお引替へいたします
◆賣出區域　朝鮮及滿洲

三ツ矢サイダー製造元　宮內省御用達　日本麥酒鑛泉株式會社

U-16

●頭腦過勞者の必携藥　荒川のノーシン●

弱い子供に
ポリタミン錠
チョコレート入のおいしい强壯劑

胃腸が弱いために肉や卵や色々滋養劑をのんでも肥れない子……食慾すゝまず血色惡く神經質の子……にポリタミン錠は無二の補血强壯劑です。

小瓶一圓二〇　大瓶二圓

著名小兒科醫及各學校の推奬書無代進呈

發賣元　大阪市道修町　武田長兵衞商店
關東代理店　東京市本町　小西新兵衞商店
製造元　大阪市　大五榮藥株式會社

82-554(O)

北鮮版

北鮮地方

天圖線廣軌改修で 南廻線の距離短縮

約十キロ內外淸津が有利 但し雄基との優劣は別物

【淸津】○○線の南北二線敷設はその線路の系統が全然別個のものであることが次第に明瞭となつて來た、從つて○○から淸津、雄基兩港への距離の長短などはその優劣を測定する規準にはならぬが、今後の交通網決定線を考慮に入れずして現に敷設せんとする南線のみを切離してその距離を比較して見ると○○驛○○○上三峰間を現在のまゝとして見る時は

▲北廻線＝○○、○○○間一二七キロ、○○○、○○○間一○キロ、○○○、南陽間五二、八キロ、南陽雄基間一四四キロ

計三三三、八キロ

▲南廻線＝○○、○○○間上○○○、上三峰間七九キロ、上三峰淸津間一三四キロ五計三四○、五キロ

その差六、七キロとなるが、天圖輕鐵の七九キロは廣軌改修により可成り短縮されることになるので、淸津の方が十キロ內外短距離となるわけだ しかして要は天圖の短縮の程度に懸つてゐるが、兩線の系統及び使命が將來全然相異るものとなるので、この距離比較は實際問題として神經に病むべき事柄ではない

消毒 防臭 殺虫 ハイジン 京城府元町 電龍三七〇 クームヒン株式會社

憔悴した 咸南の凶作窮民

城川江改修工事に 老人幼兒迄も出動

【咸興】城川江改修工事に使役すべく決定した凶作窮民中北靑郡の百五十三名は廿一日同工事三平工區に、永興郡の四十二名は廿二日同川驛工區に收容されたがこれ等窮民の實狀は實に悲慘を極めてゐるこの勞役に服し得る百九十五名は十一歲の幼年から七十一歲の老人迄も含み中に三十五名の女が加つてゐる外勞働に堪へぬ二十六名の家族まで帶同してゐるが顏色憔悴し全く元氣が無く到着の日少量の白米まじり粟飯を給した處草根木皮か菊麥粥の外總て口にした事のない窮民は爭つて過食した結果全身に浮腫を來した者さへあり當分一週間程は粟粥をもつて漸次普通食に慣れしめねば役に服させる事も出來ぬ狀態にあり普通の勞働能力に回復するには十日を要する見込みである

定平の救濟對策

寄附を募る

【咸興】咸南定平郡高山面上西、豐西、豐松、德興の四箇里は火田民部落であるが昨秋の凶作に今は草根等の採取まで食ひ盡し近くは咸安線道路改修窮民救濟工事に出役して漸く露命を繫いで來たが該工事も六月乃至七月中に竣工する豫定なので彼等の生活の前途は暗憺たるものであり、且目下耕蒔の期を失しこの窮民を如何に救ひ出すべきかは定平郡、面當局の頭痛の種であるが目下急に救濟を要する窮民は右四箇里二百九十五戶、一千六百八十三人に達してゐるので安定平郡守はこれが救濟策を講ずべく管內九箇面長及各學校長を招集し二十三日午前十一時から郡廳會議室で協議した結果郡內各面から救濟金を募集して大豆粟馬鈴薯の種を購入配付し咸安線道路工事竣工と共に秋の收穫期までの食糧を配給することに決定したが救濟金額は一千六百十六圓五十五錢で各面の配當額は左の通りである

	戶數	圓
府內面	[illegible]	[illegible]
廣德面	[illegible]	[illegible]
長原面	[illegible]	[illegible]
春柳面	[illegible]	[illegible]
文山面	[illegible]	[illegible]
歸林面	[illegible]	[illegible]
宣德面	[illegible]	[illegible]
朱伊面	[illegible]	[illegible]
高山面	[illegible]	[illegible]
計	[illegible]	[illegible]

右は戶税額一圓につき六錢の割合で配當したものでその外郡廳では高等官俸給月額百分の四、主任級同百分の三、判任官同百分の二、雇員は百分の一の割合で醵金し救助することに決定した、なほ馬鈴薯の種子代として二百七十四圓を郡で立替へ種子購入を急いでゐる

通川も救濟

食料を配給

【通川】江原道當局では地方費及災害救濟費で草根木皮で辛うじて生命を繋ぐ通川郡下數千の窮民を救濟するため四百二十圓を通川郡に交附し配給することになつた其分配方法は十二歲以上は一日平均二合、十二歲以下は一日平均一合宛十日間配給することになり各面に配給される金額は左の通り

通川面六十二圓十三錢（五十三戶二百六十三人分）▲碧養面二百七十八圓三十六錢（二百二十四戶千九十人分）▲臨南面七十九圓五十一錢（六十六戶三百十六人分）

北鮮の畜牛移出

淸津檢疫が有利になる

【淸津】北鮮の畜牛移出は逐年隆盛に赴き唯一の移出港、城津には道立の檢疫所があり、昨年の檢疫總數七千頭に上り、その殆んどは朝鮮及び北日本の横斷航路によつて敦賀港に仕むけられてゐるが、この移出牛の中には間島牛の數が相當多數を占めてゐるもの如く近く○○線開通の曉にはその輸送經路の大局より見て城津よりも淸津より積出す方が有利と見られてをり、從つて檢疫所の如きも必然的に城津から淸津に移轉を餘儀なくされるであらうと觀測するむきが多い

淸津雄基間 自動車增發

【淸津】雄基自動車商會で經營する淸津雄基間は現在相互に一日一回で二臺を運轉せしめてゐるが、沿道の乘客增加し一方雄津方面視察者が次第に增加の勢ひにあるので今秋頃から一日三往復として旅行者の便をはかるべくプランを立ててゐる

惠山線五區 工事入札指名

【鐵道局辭令】惠山線第五區黃山合水間八粁四分工事請負入札者は廿三日左の通り指名された

堀內組、盛陽組、鐵道工業會社、楠見組、榊谷組

間島から山東へ 中國人の引揚げ

すでに五千名に上る ―わけの判らぬ現象―

【淸津】四十萬の鮮人の住む間島に、ザットその一割を占むる中國人が近來何を感じたのか、去る四月中旬頃から俄かに家財をまとめて朝鮮經由、山東方面へ引揚げを開始した、彼等は少くとも五十名、多い日は二百名位團體をなして殆んど每日の如く咸鏡線によつて南下してゐる、昨今ではその總數を過ぎて稍減して來たが、それでも每日四五十名を下らず、最初からの引揚數は概算五千と見られてゐる

驛員側では爲替係を列車に乘込まして引揚理由を質してゐるが、言ひ合はせた如く口を緘して語るを避け、唯『間島は危險だから引あげる』と言ひ、商人などは『支那商品を買つてくれぬから立ちゆかぬ』と述懐してゐる

事實彼等の言ふ通りなのか滿洲國政府に反意をふくむ退去か、それとも政府の命令か、何れにしても注目すべき現象である

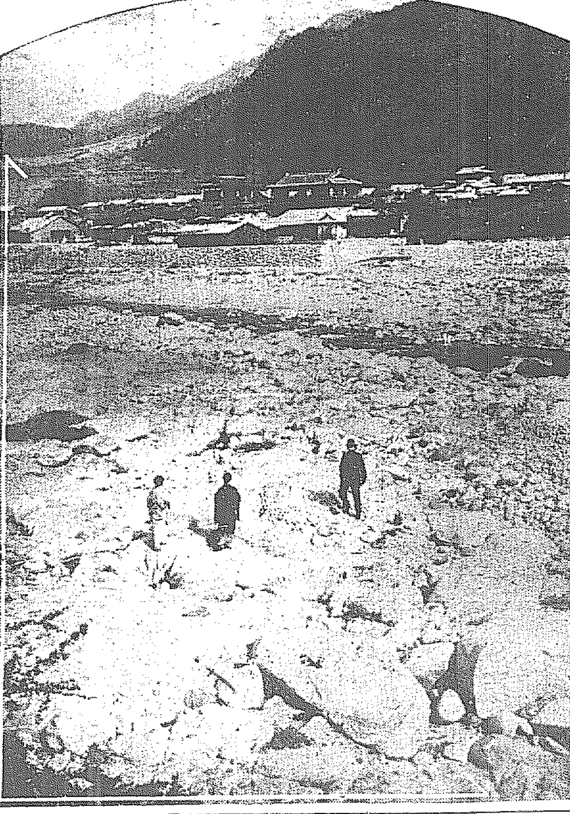

湯の街の溪流 ―朱乙溫泉風景

苦力群押し寄す

雄基と淸津に上陸 續々奧地工事場へ

【雄基】○○線工事の支那人苦力一千五百名は二十一日午後十時入港の利成丸で雄基に檢疫其の他の關係で二十二日午前十一時上陸せしめたが汽車輸送の關係で半數七百四十名を雄基に上陸他半數は淸津に上陸經由經路に輸送する事になつたが同二十八日に一千五百名卅日に一千三百名の苦力が雄基上陸城堤岸工事場に輸送する豫定である、路港間も奧地の工事着手と共に不景氣になつた譯で昨今多少下火になつた、土地熱も又復盛り返し當局は地主連と入亂れて飛躍を試み暗躍振が展開してゐる（寫眞は上陸の苦力群）

淸津署の慰 勞釣競技

【淸津】過般の頭部會議であざやかな處を見せた淸津署は、慰勞の意味で廿一日正午から署員約九十名、これに消防組員、新聞記者等約廿名、總勢七十名で、淸津灣內に釣をたれ、釣競技に興じ左の十等まで入賞した

▲十尾田坂部長▲九尾古田巡長▲九尾張巡査▲七尾李巡査▲六尾森口部長▲五尾石淵巡長▲四尾菊地巡査▲四尾伊藤部長▲三尾給仕▲三尾光永館長

新城司法主任は一名も入賞せず、東川署長は眼の下一尺ほどの大カレイをあげ、外に一尾を釣りあげたが數い上で賞にもれた、終つて檢疫所で慰勞宴を張り新鮮な生魚でメートルをあげ、半日の行樂の幕を夕刻閉ぢた

淸敦航路 旅客增加

休日兩替要望

【淸津】淸敦直通航路は近來乘客めき〳〵と增加して來たが、內地行き旅客の不便を感じてゐるのは淸津郵便支店の郵便券兩替が、船の出帆日が日曜祭日等にブツかると不可能となることで、旅客增加の趨勢に鑑み、日曜祭日でも船の出る日には特に便宜を圖つて貰ひたいと切望してゐる

築港と咸南線延長

平北滿浦を經て通化と結ぶ 咸興促進運動開始

【咸興】昨年設置した咸南中部設置期成會は近く總會を開催し時局に對して

▲咸興の現狀に即し諸種問題の解決促進策を講ずること▲右に關聯して埋立地計畫を進めること▲對滿策として朝鮮咸南線を延長し平北滿浦から當初の大理想に基づき通化に結ぶ積極的運動を開始すること

等當面の問題に關する研究を重ねかねて飛躍副會長退咸後缺員中の會長を詮衡する筈である

富山の視察 團會寧へ

【會寧】富山縣視察團の一行同縣商工課長地方事務官御川久雄氏以下二十名は豫定の經路を變更して二十一日午前十時二十分圖們線で會寧に到着した。前田郡守、前田商工會長を始め官民有志數十名驛に出迎へ、一行は直ちに稅關に入り小坂署長に輸出入狀況の一班を聞き次で郡廳で前田郡守より郡內の實狀について說明あり、後ち會寧神社參拜し會寧燒工場を視察、午後二時より公會堂に歡迎宴を張る勞々懇談會を開いたが忌憚なき意見の交換あり三時半から營林廠製材工場、淨水地病院等の視察を遂げ翌廿二日午前十一時二十分發圖們線で間島方面に向つた

浦鹽在住の 邦人引揚げ

殆んど終る

【雄基】浦鹽在住民の最後の引揚げ者ともいふべき邦人は二十一日入港の北嶺丸で黑田藏次郎外四名が上陸したがこれで浦鹽在住邦人中引揚げ不能の事情にある二三と共に商船組員及領事館員等が殘つて居るだけで全部引揚げた

琿春の住民 續々避難す

二百名慶源に殺到 公安局長に脅迫狀

【慶源】第三德林として再び琿春を攪亂すべく琿春第八團士西子第二營長王玉根は愈よ叛逆に投じ自ら東北義勇軍總司令と名乘つて部下全軍を率ゐ王德林別動隊及び土匪共匪を集め琿春襲擊をなすべく行動を開始しその大部隊の前衞は冷水門、太平川、頭道溝、駱駝河子に進出し掠奪を恣にして小部落には今や一物もなく今後の糧食の補給は琿春より他に徵達する道なく琿春の襲擊は確實に在住民は極度の不安に戰き市內の支那側大商店は悉く避難し廿日午前中慶源には二百餘名が殺到してきたが何れも仁川方面に向つた、なほ委員長や公安局長等には既に日派の魁國犬百吏と稱して盛んに脅迫する脅迫狀に兩氏共恐怖を抱き日本領事館附近に避難してゐる

二揃ひ三拍子 鐵道と港に加えて

―豆滿江に二つの鐵橋― 環境變化の東滿連絡

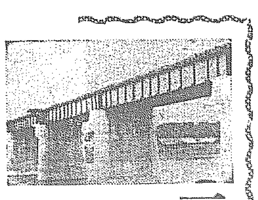

△……【淸津】豆滿江に最初の鐵橋を架設する時は鐵道局工務課長齋藤技師が陶道手のもとにお百度を踏んだものだ、相手が何よりも先づ國の體面にコダけつて言はぬ風があり、折衝は一進一退容易に埒があかなかつた、外交官を勤めた齋藤技師は徹頭徹尾、双互の利益を楯に押し切り、今の上三峰鐵橋をモーにしたのである、名は日支合辦でも實は天圖輕鐵と同樣經營はコチラから出しざつと卅萬圓を投じて、他日に備ふる廣軌敷設の餘裕を殘して出來上つた

△……その當時……といつても四五年前だが……に比べて今度の北廻線○○の鐵橋は線路の勾配の關係なやうにアツケないほど簡單にかたづいた、一つですらアノ難産がこのめはトテもと案じられたのも無理もないそして第二號鐵橋の安産は言ふまでもなく新國家の誕生といふ大きな潮流に乘つたからである、環境の變化のお蔭でなくてはならぬ

△……鐵道の敷設が既にその環境の變化た出設するもので、環境嘶の如くんば依然としてお先き眞ツ暗だつたに相違ない、環境の激變が豆滿江に鐵橋を二つにしたとも言ひ得る、何のための二線二橋鐵かとその不經濟を詰りたい氣持ちの起るのが皮相觀で、天圖の救濟や地方の御機嫌取りでも決してない

△……長い眼で見てゐて御覽、北廻線のもつ使命と南廻線のそれとはカツキリ趣きを異にして來るであらうから……と言へばハハ…ンとうなづける筈である、二線二橋二港主義の因つて來たるところが次第に明瞭となり、描かれつゝある交通網のスケールが實に雄大なものであることに氣付かねばならなくなつて來たわけだ。（寫眞は上三峰鐵橋圖）

無智な老爺を 新手詐欺で誑す

アイゼルと石鹼で 紙幣の僞造を實驗

【春川】江原道金化郡岐梧面灰岘里李某方無職金英國(三)は去る三月四日左の如き李國明(三)を欺し二百圓をせしめやうとしたが、李が拒絕したので未遂に終りこの程發覺し檢擧された、詐欺手段は消防に使ふアイゼルと石鹼水を混合したものを紙幣に塗り、それを白紙に寫せば紙幣そつくりの僞造もが出來るんだと新聞の廣告圖で

元山鄕軍總會

【元山】天氣晴朗なれど風強き二十二日午後一時から元山神社前庭に於いて在鄕軍人分會春季總會が開催され一同國歌を合唱次いで皇野分會長勅諭を奉讀統いて來賓上森大佐、後藤府尹、池永憲兵隊司令官の祝辭があつて星野分會長納言副會長の表彰があり上森大佐の發聲で天皇陛下の萬歲を三唱して閉會豫て設けの野遊會場德山上で參列者一同重寶的酒肴に朗らかな半日を送り盛會を極めた

咸興の行樂 プログラム

【咸興】北鮮にも漸く靑葉若葉にそよぐ風快い行樂のシーズンが來たがこの二三月來府內には左の各種の催しがあつた

▲府東衛生展覽會自廿一日至廿三日▲府廳春季競馬大會自廿一日至廿五日▲昌德宮關素人歌舞伎大會廿日廿一日咸劇▲新松旭齋天勝一行の大魔術廿一日廿二日眞砂館▲日本少女歌劇廿三日廿四日咸劇▲刑務所春季能賓會廿二日廿三日▲永井郁子女史獨唱音樂會廿一日午後二時小學校▲龍泉酒獅子會廿一日午後八時半新昌里巡拜宗▲咸元對抗野球戰廿二日午後一時高普球場▲咸南醫友會發會式廿二日道立醫院▲咸南公醫會廿三日道廳會議室▲咸南金組聯合會總會自廿三日至廿七日同事務所

咸南教化映畫會

【咸興】咸南の地方教化活動寫眞班は來る二十四日から三日間北靑郡に三箇所、廿七日から三日間利原郡に三箇所巡回映寫の筈

溫井里雜景

▲廿一日から通川會自間開通と共に次第に時間が短縮され金剛山探勝にも便利となつた

▲旅館高瀨閣では本格來增築中のところ漸々落成したので十九日夕附近官民有志六十餘名を招待盛大な祝賀宴を催した

▲金剛山には探勝客の記念撮影をする寫眞師は近來非常に殖えたには技術のいかゞはしき者もあり迷惑を蒙つてゐる向もあるので溫井里駐在所及山林保護區で組合を設立させ技術優秀な者に對し記名式承認書を交附し同時に料金も値下させて一般の迷惑にならぬ樣にし寫眞組合でもこれを機として內外金剛寫眞撮留を設け探勝客の便宜を計る事となつた

慶源金組創 立記念

【慶源】慶源金融組合では來る三十日組合創立記念日を最も意義あらしむべく種々催しをなす事に決定した當日は午前十時公立普通學校で四年生以上に『共同自助共存共榮』の習字五年生以上に『金融組合について』の作文を徵して其他ポスター等を募集しこれが選者後藤理事より金融組合は如何なるものかについて講話しまた仕掛花火の打揚げ宣傳隊のビラ撒布を行ふ

羅南商工會 評議員決定

【羅南】羅南商工會第二十四回定時總會は二十一日午後二時から同會樓上に開催、評議員の總改選を行つたが左の十二氏當選した

迫吉次郎、小畑鐵造、水越源左衞門、稻垣多四郎、菅原宪太郎、米原福三郎、大西富一、岡崎竹一、福島鐵正、杉野政吉、金定碣、金五岩

圖案室して見せた上、この僞造資金として先づ二百圓を提供したら直に數千圓を僞造し半分宛山分けしようと無知な李爺さんを誑かさうとしたが未遂に終つた

急性・慢性 胃腸諸病に トテモ良く効く 胃腸高貴藥

醫學博士 報知診療所長 田口勝太先生創製

胃腸にイノール

從來の一時抑への胃腸藥と全く異り どんな胃腸病も 驚く程良くなる

胃腸藥と云へばスグ『重曹』やヂアスターゼを思ひ浮べる程、今迄の胃腸藥には消化劑や鎭靜劑の類が濫用されて居りますが、斯かる胃腸藥は全く一時抑へで、病氣そのものを治すのではありませんから用ひた當座は多少氣持が良くても、眞に胃腸を丈夫にする事は出來ないのであります。のみならずクセになつていけません、クセになると油斷が出來ません。一層胃腸病を惡化せしめて生命を危くすることさへあります。

そこで……重曹や消化劑の代りに他の藥品を使つて病氣そのものを根本から治すことが必要であります―

『イノール』はこの目的のため醫界の權威田口博士が多年苦心研究の結果發見した高貴藥の配合されたものであります。その效能の偉大さは胃腸病一切に對してスミヤカに奏效するばかりでなく、胃腸の衰弱を恢復し、活力を加へ、胃腸の機能を眞に根本から丈夫にします。

IN―25

專門諸大家推奬！ 見よ！ この理想的な調劑!!

『イノール』は左の如き高貴藥の調劑で、從來の胃腸藥の欠點を一掃し、胃腸藥界に一大進步を示したものであります。

過酸化マグネシヤ（慢性になるを防ぎ病原部を除去す）…活性酸化水素化合物（胃腸の根治的作用をなす）…活性酵素（消化液の分泌を促す胃腸強壯劑）ヂオタール（胃腸內の醱酵殺菌）…『ホルモン』健胃藥（胃腸の機能を十分活躍せしむ）等々……其他

適應症

▲急性胃腸カタル▲胃酸過多▲慢性胃弱▲胸やけ▲胃下垂▲神經衰弱▲二日醉▲暴飲暴食▲むねやけ▲胃病の食慾不振▲消化不良

定價（五日分）金五十錢（十二日分）金一圓 全國藥店にあります。

販賣元 東京本郷大日本雄辯會講談社藥品部

總代理店 東京日本橋玉置合名會社

朝鮮汽船出帆廣告

仁川出帆 海州行 每日午前九時 西鮮行 每日午後八時

釜山出帆 麗水行（急行）每日午前十時 每日午後八時二回 元山行 統營經由 每日午後三時

木浦出帆 濟州島行 五月十六日、十七日、廿二日、廿八日 釜山行 各港經由 每日午後八時 濟州島行 麗水經由 五月廿四日、十六日、十七日、廿一日

仁川出帆豫定

●名古屋、淸水、京濱 平和丸 五月 日

●尾ノ道、阪神 關東丸 五月廿四日

●阪神 伏見丸 五月廿五日

●阪神、伊勢灣、關東 浦神丸 五月廿五日

●阪神 盛京丸 五月廿六日

●門司、阪神 滿州丸 五月廿六日

●尾ノ道、阪神 京城丸 五月廿六日

●名古屋、淸水、京濱 箱根丸 二月廿八日

●京濱 大連丸 五月廿八日

●阪神 大信丸 五月廿九日

●尾ノ道、阪神 玉榮丸 五月廿九日

●阪神 名瀨丸 五月廿九日

●阪神 百福丸 五月三十日

仁川港岸町二丁目二番地

鮮航同盟會 仁川支店 電話長八六七番

固定期出帆 郵便 ◎營口航路開始

航路 京龍丸 電信一〇〇噸

每月六日、十六日、廿六日仁川出帆 鎭南浦大連經由營口行

仁川出帆 代理店國際通運支店

東京行 佐賀丸 六月八日

大阪行 大連丸 五月廿八日

博多長崎鹿兒島三角行 滿州丸 五月廿六日

大阪行 濱江丸 六月五日

安東行 會寧丸 六月四日

大連營口行 京城丸 五月二十六日

鎭南浦行 平安丸 五月二十九日

釜山上海行 平安丸 六月九日

木浦出帆 代理店 朝鮮郵船木浦支店

東京行 大連丸 五月三十日

大阪行 滿州丸 五月二十八日

仁川大連行 平安丸 五月二十六日

博多長崎鹿兒島三角行 鶴江丸 五月二十六日

釜山上海行 慶安丸 六月一日

釜山出帆 代理店大池回漕店

東京行 大連丸 六月一日

大阪行 長崎丸 六月三日

大阪行 濱江丸 六月九日

大阪行 滿州丸 五月三十一日

博多長崎鹿兒島三角行 鶴江丸 五月二十七日

北海道行 濱城丸 五月二十八日

上海行 慶安丸 五月二十八日

名古屋行 立神丸 六月四日

大阪元山清津行 立神丸 六月一日

元山出帆 代理店國際通運支店

東京行 昌慶丸 六月一日

大阪行 金剛山丸 五月二十九日

大阪行 慶南丸 五月二十八日

長崎釜山經由 長白山丸 六月八日

雄基行 榮江丸 五月三十日

淸津行 濱城丸 五月三十日

名古屋行 立神丸 六月三日

大阪行 神丸 五月二十七日

日本郵船出帆

▼右之外各地共臨時臨時配船致し船腹の調節を取計ひ居候

歐洲行 箱崎丸 五月二十九日

歐洲行 照國丸 六月四日

桑港行 秩父丸 六月七日

紐育行 淺間丸 六月二十日

京城府南大門通り 朝鮮郵船株式會社 電話本局一九〇〇

仁川出張所 本町通 電話一八四

元山支店 海岸通 電話長三四九

京城代理店 朝鮮運送會社 電話本局一九八〇

南部版
南部地方

阪神地方に慶南の生魚輸送 道當局の熱心で 計畫着々と進む

【釜山】極度に不振に惱む水産業の局面展開をはかるため慶南當局が中心となつての鯖、ひらめ、あんこう、あぶらめ、めはる等の生魚を内地に輸送販賣の計畫は斷然に進捗し本月上旬慶南活魚運搬組合を創立し既に大阪、神戸の中央市場へ輸送を行ひつゝあるが慶南沿岸に三十五ケ所の生簀を設け二十隻の運搬船が釜山大阪間を一ケ月二航海の標準にて就航する計畫のもとに活動を開始した、同組合の誕生に非常なる力瘤を入れた漁組聯合會では俄然一千貫の魚類を生きたまゝ阪神市場へ搬出するのであるから惡風、時化等を除き年四十八萬貫約卅萬圓の朝鮮海産の生魚が阪神方面の食膳を賑はす計算であつて最近非常な好成績を示して來つた、はも、あなごの内地進出年額四十萬圓と共に慶南水産界の一大飛躍である

品質一点張
鮮滿第一
龍
日本一 美味滋養
キッコーリウ
ほまれ味噌
野田醬油朝鮮工場吟釀

蔚山に 痘瘡發生 千名に種痘

【釜山】慶南蔚山郡斗西面西河里金龍得弟金龍田(二)は廿一日午後八時眞正天然痘と診定され所轄蔚山署では患家及附近の大消毒を行つたが患者は數日前まで釜山府龍頭里に居住し罹病したまゝ郷里蔚山へ歸省した病源系統が判然したので道衛生課では蔚山へ一千名分の血清痘苗を急送して臨時種痘注射を行ふと

博多二〇加 大田で開演

【大田】全鮮各地で嘖々たる好評を博した博多淡海木村平太郎一行の博多二〇加は大田福岡縣人會の後援廿五、六兩夜大田座で華々しく開演する事となつたが一行の題目は勇士、眞人の奧さんへ道路改築、子供貰ひと嫁貰ひ等々斬新奇抜の新作揃ひで素晴らしい前人氣である

大邱醫專の昇格に一路邁進 寄附金の募集にも —官民一致で努力—

【大邱】大邱醫專昇格運動は依然猛烈に行はれてゐるが廿三日午前十一時大邱醫專期成會理事高田昌、佐藤吉三郎、金在煥氏外十數名が道當局に知事を訪問し道谷部長、學務課長等會合協議昇格速成問題について陳情し道當局の意向として昇格資金が集らぬ中は校舍增築に着手不能で一日も早く寄附金を纏めてくれと希望し期成會側では既に寄附金は五萬圓は纏つてゐるから殘り三萬圓の募集に對して道當局でも充分援助してほしいと意見を述べたところ道當局としては勿論援助は吝まぬが表面に立つて援助することは此際差控へたいとの意向であると述べ結局約三時間の長時間に亘り懇談の結果官民一致協力して殘り寄附金三萬圓の募集に全力を傾注することになつた

署員の教養は 實質的に 石田警察部長談

【釜山】馬山署、金海警察署の巡閲を終つて歸任した石田警察部長は廿三日左の如く語つた

今回巡閲を執行した地方は慶南でも警察事務の最も重要な方面であるから特に注意して巡閲を行つた大體に於いて各署とも夫々特長を有してゐるが内部の整備と共に署員の緊張味を必要とするので署員の教養を避けて實際的に活用され得べき方針を執る點とを併せて高調して來た成績の可良であつた事を喜んでゐる

朝鮮人市場 使用料低減 群山府の英斷

【群山】府營朝鮮人市場は客臘開設を見た日はまだ淺きにもかゝはらず利用者は日を逐ふて增加し從つて市場使用申込者も漸次增加の有樣であるが府ではその狀態に鑑み將來市場の繁榮を期する前提として使用料の如きも一大英斷を以て左の如く低下方法を實行する事になつた(何れも月額)

▲一等地八圓▲一等甲地六圓五十錢▲一等乙地五圓▲二等地四圓▲三等地二圓五十錢

スポーツ 松汀里のリーグ戰 鐵道軍優勝

【松汀里】體育協會のスタートを飾る湖南庭球界の野球リーグ戰は廿一、二の兩日に亘り擧行松汀里の早慶戰だけにメガホン援勝喇叭の鳴物入りで應援物凄く各俱樂部大いにあがり接戰に次ぐ接戰を重ねたが遂に榮冠は鐵道の手に落ちた各軍のメンバア一並にスコア左の通り

金融軍
遊越内木質　弟鶴澤
金鶴竹金小崔金高熊
321投遊捕中右左

智業軍
川田林昆　家山保川
細有小邊金次中久中
1右捕32投中遊左

鐵道軍
下　大
尻城田田田　木木
猪小山吉山其婆赤荒
123投遊中右左捕

鐵道　120104……8
　　　一二三四五六七
智業(先)200210……5

▲廿一日午後　金融對智業戰
金融　001012
　　　一二三四五六七
智先(業)120000……3 4A

▲廿二日午前　鐵道對金融戰
金融　000010……1
　　　一二三四五六七
鐵道(先)200000……2

▲廿二日午後　智業對鐵道戰
鐵道　120104……8
　　　一二三、五六七
智業(先)020210……5

江景商校 スクールマーケット 豊富な商品で 二十八日開催

【江景】江景商業校年中行事たるスクールマーケットは來る廿八日同校に於て開催することになつたが取扱商品は修學旅行の土産品たる東京、大阪等の最新流行品、市内各商店の犧牲的出品等を當日に取揃へて格安に販賣し且つ一般入場者の便宜を圖つて食券等も發賣し更に市内三校聯合の音樂演奏等もあり非常な前人氣であるから蓋開けの上は大盛況を觀るであらうと豫想されてゐる

大田の 學議改選 來月廿九日

【大田】大田學校組合會議員は來月廿八日を以て滿期となり廿九日總選擧を執行するが學校組合では選擧人名簿を五月十日現在で調製し同三十日より六月五日まで七日間一般組合員の縱覽をなさしめる事となつた

慶北金組聯 合會總會

【大邱】慶北金融組合聯合會第十四回定期總會及道内金融組合理事協議會は廿六日から三日間金融組合聯合會事務所に於いて開催するが

▲昭和六年度、組合員七〇、一六七名、貸出金一一、八一四、〇六二圓預金八、八二九、八三九圓

昭和五年度組合員六四、二三三名貸出金一一、五五五、四八三圓預金七、六五七圓

以上の如く組合員は五千九百二十五名貸出金二十五萬八千五百七十九圓預金百二萬七千百八十二圓と何れも六年度に增加を來たして居り特に組合員五千九百餘の增加は金組臨下運動奏効の現はれと見ていいが貸出金の回收成績に至つては極度に惡く約四割の回收に過ぎず且組合員募集の如きもその企圖する道民總世帶三割の組合員獲得には遂に及ばない狀態であるので理事協議會ではこれらが中心議題となるであらう

群山の火事 數戶を燒失 損害一萬圓

【群山】二十二日午前二時頃榮町ゴム靴商村七星方より出火し火は直に隣家に燃え移り家屋稠密の場所柄とて一時は非常に憂慮されたが幸ひ無風であつたのと消防組の出動早かつたため數戶を燒失したのみで鎭火したが原因損害は目下群山署で取調べ中煙突の火かららしく損害は一萬圓位の見込みである

首相に祝電 松汀市民から

【松汀里】齋藤子爵に組閣の大命降下の報廿二日午後逸早く本社から松汀里支局に通ずるや松汀里市民は直に面事務所で市民大會を開催し滿場一致の下に同子爵宛祝電を發送した

南鮮卓球大會

【全州】九德屋運動具店主催京城日報全州支局後援の第三回南鮮卓球大會は二十二日、高等普校で開催參加者三十餘名頗る盛會であつた入賞者左の通り

▲一等崔容俊(山淸)▲二等李琪鳳(高普)▲三等申泰乙(山淸)金榮鎭(原蠶種)

開城市民運動會

【開城】春季市民運動會は高麗青年會主催で廿二日午前十時から大平町鐵道公園運動場で開催各學校生徒を始め府內各方面の青年數百名參加し觀衆も五千餘を算し非常な盛況であつた優勝旗を獲得した團體は一般リレー光武館、普通學校リレーは第一松都普通學校、女子リレーには貞和女學校であつた

一圓の運賃が僅か十錢也 四汽船會社が 卍巴の猛競爭

【仁川】近海航路の猛競爭……仁川汽船と朝鮮汽船が海州、仁川間及び忠南線で昨年十二月以來荷客の爭奪大競爭戰を行ひために運賃は荷主や乘客のネギリ放題といふ狀態で仁川、所津間の如きは從來一圓の賃金が此頃では僅十錢でも乘客を歡迎するといふ激烈さであるところへ更に最近は又々森信汽船と延安汽船とが仁川、延安間に猛烈なる競爭を開始して貨客の爭ひ合ひが行はれお陰で荷客の方ではホクホクの態であるが一方各船會社では全く採算を度外しての意地の張り合であり之れが今後如何に解決するかは頗る注目されてゐる

道立 仁川醫院 店開き 各科醫員や 藥價も決定

【仁川】七萬府民多年の熱望であつた道立仁川病院の新設は既報の如く道衛生課長の盡力により漸く實現し院長松田博士は二十二日の夜初會館に開院披露の儀式を始め松島仁川府尹、岸川署長、府內各新聞記者を招き盛大なる披露宴を張つたが同病院に於ける各科の擔任醫及び藥價は左の通りである

▲内科小兒科 院長醫學博士松田百男、醫學士坂井讓▲外科皮膚科耳鼻科 副院長醫學博士增田正德醫學士齋藤勘之助▲産婦人科醫學士福地司▲藥劑長木立英▲庶務課長 梅原金太郎 藥價は一日分二十錢と十八錢入院診料は一等三圓二等二圓三等一圓往診料は二圓で元仁川病院に比較すると何れも四割安となつて居る

大田の 疫病ご難 腸チフスや 天然痘續發

【大田】春日町三丁目四三鐵道員山田半部の二女ナツ子(九つ)は二十一日發病二十三日疑似天然痘と決定直に大田避病舍に收容されたが此外東面秋洞里林梅雲(三十)も天然痘と決定、同面新下里林光用(三二)は腸チフス、大田本町一丁目理髪店勝井德東(三十)は猩紅熱と判りそれぞれ避病舍に收容された

全南地主懇談會

【光州】全南道內の地主は二十三日穀類市場視察の後午後三時半から同所で懇談會を開いた會同するもの五十名農村不況のドン底であり細民は飢餓線上に瀕つて居る時だけにそれぞれ深刻痛烈なる意見の交換あり多大の收穫を得た道よりは矢島知事尚産業部長五田農務課長以下農務課員多數出席した

金井鑛山 經營者更り 本格的採掘

【大邱】慶北漆谷郡春陽面の金井鑛山は今回同鑛の金創主金爪石鐵株式會社長の手に讓渡されるとの事でその代金は五十萬圓で既に一部は受授が濟んだと傳へられており人夫も百餘名を使用し廿六日から採掘に着手し百五十馬力の電動力を以て本格的採掘を開始すると

大邱府營 バスの 納涼運轉 先づ道路 修繕着手

【大邱】全鮮で有名な大邱地方の夏の暑さを見越し早くも大邱府營バスは納涼客の便利を圖るため府外、藥水場、ゴルフ場へ運轉を行ふべく計畫し豫て府土木係で道路調査を行つた結果道路修繕を要する所あるため近く工事に着手することに內定した

氣の毒な 狂女の捨子 潭陽署で保護 前夫に引渡す

【光州】全南潭陽郡月山面金小醒は昨年一月同面事務所小使徐洪基の妻となり仲睦まじく暮してゐた所昨年六月小醒の父が死亡したのを悲み少々精神に異狀を來したので洪基は嫌氣がさし遂に無斷に姙娠中の小醒を追ひ出したので小醒は途方に暮れ病勢益々昂進し廿二日潭陽邑內を徘徊して居たのを潭陽署で保護を加へて居ると一鮮人男が潭陽橋の邊にて此の子を拾ひましたと屆け出たので狂女に聞くと自分の子に非ずと云ひ乍ら引たくる樣にして子供を抱き乳を呑ます顏もよく似て居るのでよくよく調べて見ると前記の事情が判明したので洪基は已に他より妻を迎へてはゐるが兎も角洪基を呼び出し此の哀れな精神病者の親子は同人にお預けとなつた

南鮮小金剛 俗離山探勝 (上) 大田支局一記者

【大田】南鮮小金剛との稱ある報恩俗離山保勝會の招待で大田有志一行十四名は二十二日の日曜日を機とし仙境俗離山を探勝した

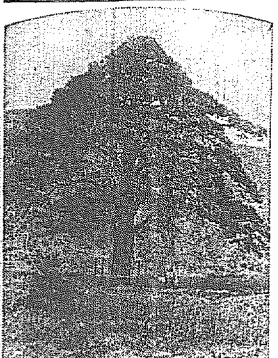

(寫眞は正二品の老松)

◇……◇

一行は伊藤遞輸事務所長千坂警察署長、大森判事、小澤忠南無盡專務、田邊實業倶部長、中村淵日記者、村尾市民會長、前田運送事務所營業主任、藤江郡守、齋藤邑長、高多村府長、三島殖銀支店長、芹川旅館組合長等のお歴々に吉原本社支局長も加はり以上十四名連名の堂々たる名刺が印刷された

◇……◇

團長の村尾さんが八時驛前に馳せ付けたのを筆頭に八時三十三分廿秒藤江郡守の殿りを待つて記念撮影をした上二臺の自動車に分乘し憧れの仙境目指して一路南に向ふ

◇……◇

街外れを過ぐる頃から誰とはなしに組閣談を持ち出し且組乙駁口角泡を飛ばしつゝ沃川に着し折柄市日の人出の中を徐行して錦江々岸に出る夜來の降雨の名殘りか漸次冷氣を車窓に受け物言へば唇寒うして組閣談もいつとはなしにお流れとなる

◇……◇

途中渡船に自動車を託する等して打興じつゝだんだん報恩郡に近づきやがて十時四十分報恩有志の出迎へを受けて挨拶を交し市内を一巡して郡廳に到着新綠滴る構內櫻樹の下で村尾氏大田側を崔郡守報恩有志を紹介して茶菓の饗應あり再び三臺の自動車をつらねて出發途中牛耳洞の峠を越えて同四十分報恩面第一關門を經て有名な正二品の老松を歆賞しつゝ有名な分嶺峠たる市菓のトンネルを潛つて湖西第一關門の大門をくぐり遂に俗離山に辿り着いた(寫眞は正二品の老松)

瀧と湖水めぐり(一) こゝは忠南誇りの一つ —湯の街……溫陽の……辨天池—

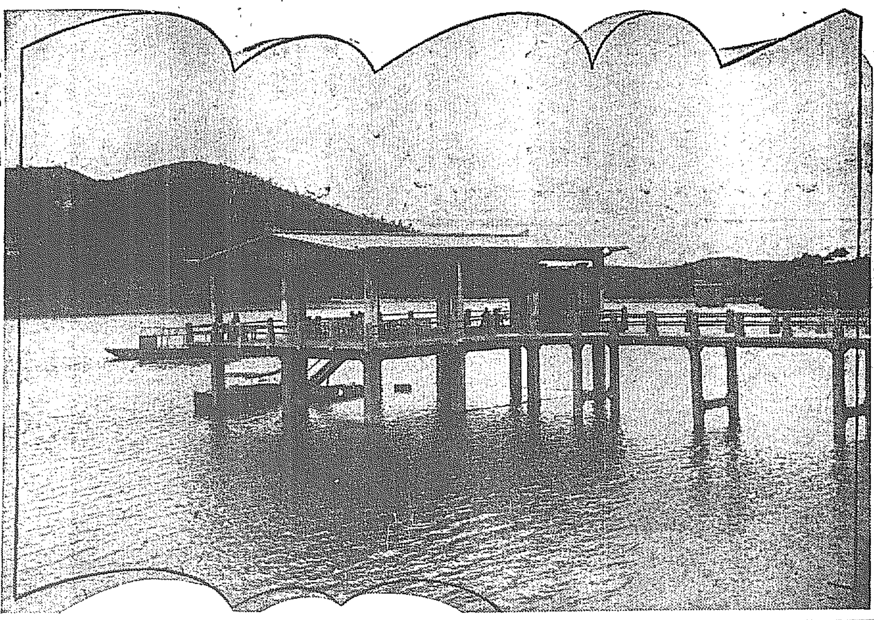

こゝは京城から約七十哩京釜線天安から分岐する京南鐵道を辿ること三十分足らず若き湯の街、溫陽がもつ誇りの一つ……溫泉場から拓けた西南一里足らずにして名勝湖水につく周り四十四町面積に百町步の大ものである名づけて辨天池といふ四圍山に包まれたところ水清く風致に富む山紫水明の境地であり溫泉の附屬遊覽地として京南鐵道が力瘤を入れて建設コンクリート百二十坪餘で素晴らしい大棧閣水中に浮かび跳望を引きたてにボート屋形船、釣馬船、モーターボートと色とりどりの遊船しきりに行樂氣分をそゝる、このところ春は梅にツツジの花、夏は水泳に釣、秋は紅葉にまた冬はスケートと四季を通じての勝遊であり溫陽の誇りであるとゝもに忠南の誇りでもある

カテイ石鹸
溶け立つ泡のこまやかさ
洗ひ流したこころよさ

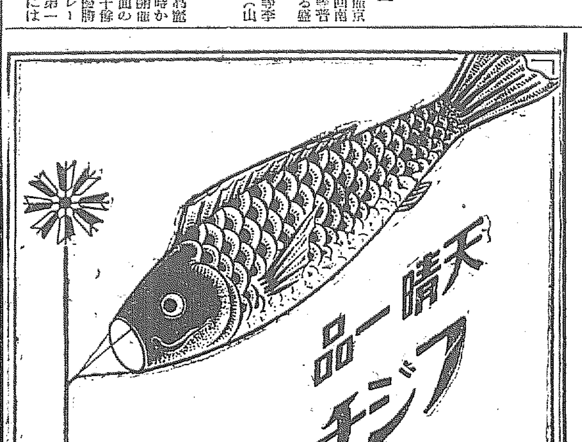
天晴一品
フジチュウ醬油
フジチュウ味噌
忠
大田 辻釀造場

福音!
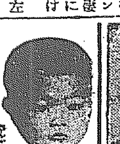
淋しき子のない奥樣に
産婦人科醫師の治療は申す迄もなく溫泉に服藥に何の効果も更らになく餘年自分は子供の出來ぬ不姙症と諦めて居りましたが最近にふとした藥草により短時日に立派に姙娠し丈夫な子寶を得ました永年子寶なく淋びしき奥樣方にこの私の實驗した祕訣をたれにも分らぬ樣に無料で敎へますから早く御手紙で御問合せ下さい
大和國生駒郡山田村四丁目 淺井きみ枝

京城府明治町二丁目(本町明治座横より入る)
中島病院
内科 小兒科
院主 中島貞信
入院隨意
電話本局三七八番

登錄商標
[illegible]
大府縣大阪府內七大新聞及び官廳衙行家內廣告許可第五十二號醫師會に於て花柳病豫防法案に通過せる絕對責任の有名家傳藥なり
製劑元 大分縣高崎驛前 安東萬正堂
直輸入發賣元 朝鮮總支店 安東萬正堂
定價 四日分 九日分 十五日分 特製廿日分
前金注文送料無料 代金引換卅錢增
代理店及特約店
[illegible]

濕布に
EXIHOS
エキホス

肺炎・肋膜炎
胸痛・神經痛
液狀濕布の如き屢々交換する要なく從つて病者の安靜を害せず又看護者の手數を省く
包裝 一〇〇瓦入 二五〇瓦入 五〇〇瓦入 二キロ入
(全國藥店にあり)
發賣元 武田長兵衛商店 鹽野義商店
製造元 二巴合名會社 大阪市東區道修町

眼病を治し目を美しくし紫外線の害を防ぐ

眼科藥の革命的大發見

新 大學目藥

醫學博士 河本重次郎氏
醫學博士 小玉龍藏氏
醫學博士 松岡與之助氏
醫學博士 吉田義治氏
醫學博士 山中崔之氏
推奬

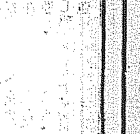

一瓶毎に サニテープ包裝の 大學洗眼藥 添付

參天堂株式會社
大阪市東區北濱一丁目

一劑にて三作用を兼ねる

驚くべき藥効の進歩
—痛まず、シマズ、心地良くキク—

1 治病作用

第一に……眼病を治す藥効に於て、學問上最高標準の卓越せる効果があります。而も「氣持よく早く治す」といふ事が、他に比類なき「大學目藥」の特色であります。本劑を目に點せば、獨特の清涼なる快感があつて、目の中がスーツと涼しくなつて非常によい氣持であります。シムとかイタムとかカユイとかいふ感じは少しもなく、目に見へてズン／＼眼病を治して行きます。（一瓶毎に「大學洗眼藥」といふ目を洗ふ錠劑が添へてありますから。合理的治療が一層早く完全に行屆きます）

適應症

○トラホーム ○結膜炎 ○角膜炎 ○やに目 ○ほし目
○光線による眼炎 ○凝り目 ○疲れ目 ○突き目 ○[illegible]
○たゞれ目 ○はやり目 ○のぼせ目 ○かすみ目 ○打ち目
○なみだ目 ○はれ目 ○[illegible] ○くもり目 ○[illegible]

2 美眼作用

第二に……目を美しくパッチリさせる働きがあります。どんよりと濁つた目や細い醜い目も「大學目藥」を一滴點せば忽ち涼しく冴ていき／＼となります。その上、目の中が爽快を感じ、目性がよくなり、目が疲れない樣になります。試驗勉强などで疲れた目は一晩で回復させます。

3 紫外線防止作用

第三に……光線中の紫外線を防止して目を保護する力があります。強烈な光線の直射や反射によつて目を痛めるのは、光線の中の紫外線の爲めであります。光を見て眩しいと感じる時は既に紫外線の害を受けてゐるのであります。キネマ撮影の際の人工ライトの爲めにスターの明眸が傷つけられるのも、鐵工場等の從業員が目に炎症を起し易いのも、野球、庭球等のスポーツで競技者も觀衆も目を痛める事が多いのも、皆光線中の紫外線によつて目が害されるからであります。「大學目藥」を點眼すれば、紫外線を防止して目を保護しますから、丁度色眼鏡を掛けて光線を遮るのと同じ効果があつて、而も色眼鏡を掛けた時の樣に鬱陶しい暗い感じは少しもありません。

右の三作用が一つになつて働く

右の治病、美眼、紫外線防止の三作用は、別々に働くのではなく、互に相作ひ相助けて強大なる複合的藥理作用を營み、病眼者にも、健眼者にも、申分なき効果を現はします。この獨特の働きこそ、「大學目藥」を眼科藥の最高權威として自他ともに許し、眼科學の泰斗たる五大博士が口を揃へて推奬せらるゝ所以であります。

病眼者でも 健眼者でも 一人一瓶 片時離せぬ 大學目藥

二十錢で 蓄音器が當る 空前の大懸賞

問題 「大學目藥」の三作用とは何々ですか？

答の仕方 「大學目藥」の空函を切り開き内面の白い所へ一枚毎に左圖の雛形の如く答案を記載し住所氏名を明瞭に並記する事

（空函は二十錢、三十錢、五十錢、或ひは小兒用二十錢のもの何れにてもよし）

（答案及び住所氏名を別の紙に記載せられた時は、愛用者證として一答案毎に空函一個宛添付する事）

答案
（一）○○作用
（二）○○作用
（三）○○○○○作用
（住所）
（氏名）

答案送先 「大學目藥」を御買ひになつた藥店又は御近所の藥店へ御持參下さい（藥店で取纏めて本社へ取次されます）一直接御送り下さるのであれば、答案を封筒に入れ開き封にして二錢切手（但し廿九匁まで）を貼り「大阪市東區北濱一丁目參天堂株式會社大學目藥懸賞係」宛御送り下さい

締切 昭和七年六月三十日 本社着を以て締切

抽籤方法 正解答案に就て昭和七年七月中旬參天堂株式會社に於て所轄警察署警官、及び大阪朝日新聞、大阪毎日新聞兩社社員の立會を求めて嚴正に抽籤を行ひ一等より三等までの當籤者を定めます

當籤發表 全國有力新聞紙上へ一等、二等の當籤者を發表し、併せて當籤者へ御通知致します。三等當籤者は賞品の到着に依つて當籤を御承知下さい

賞品

一等 高級ポータブル蓄音器 一台宛 貳拾名
蓄音器が御不要なれば（仕立上り銘仙夜具一流（敷布團一枚 掛布團二枚）／男持又ハ女持十八金新型腕時計 一個／特製天丸大姿見鏡台 一台）三品の内にて御希望の一品

二等 絹張綸日傘 一本宛 壹百名
日傘が御不要なれば（卓上電燈スタンド 一基／ライター付シガレットケース 一組／組合文房具 一揃）三品の内にて御希望の一品

三等 大學目藥（二十錢）二個宛 壹萬名

藥店優待法 大懸賞に就き藥店優待法あり（優待法御通知洩れの藥店様は御照會を乞ふ）

携帶便利でスマートな遮光性點眼容器

價格は在來品と同一

藥質、容器、包裝、すべてに根本的改革を加へ、洗眼藥には本邦唯一衛生無比のサニテープ包裝を採用し、なほ藥液量も壹割强の增量を斷行しましたが、極度の生產合理化に依り値上げは行はず

價格は從來通り

小瓶 二十錢
大瓶 三十錢
徳用 五十錢
（小兒用） 二十錢

全國各藥店にあり

▼德用五十錢分は、「大瓶貳本入」でありますから、常用家には特に御有利であります

◇―陸相を出した龍山林將軍邸

榮進・榮進に 歡喜は溢れる
陸相の確報を齎して 林大將邸を訪れる

ピンチ・ニッポンをきりぬけるため齋藤子を首班とする擧國一致內閣は全國民の多大なる期待のうちに組織されやうとしてゐる、重大使命を持つたこの內閣に朝鮮から陸相を出すことになつた。今朝の東電は朝鮮軍司令官大將林銑十郎閣下の陸相決定を傳へてゐる。廿四日林軍司令官は陸相から急電に接し廿四日午前十時八分の龍山發列車で東上した、このすばらしい歡喜の確報をもたらして廿四日午後五時半頃軍司令官邸を訪へば初次子夫人はつゝましやかに『ほんとうですか、決定とは、でも林は今朝東上しまして只今は列車中です、宅には何んにも通知が來ません』と謙遜振り、でも流石に嬉しさうに顏全體に包みきれぬ喜びが溢れてゐた。記者の請ひに母堂禰子刀自、二女倫子さん(第二高女三年)、四男誠平君(龍小五年生)、三女皖子さん(龍小三年生)、四女滋子さん(龍小一年生)に夫人を交へて思ひ出の深い官邸玄關を背景に緣の芝生の上で記念撮影をなした後夫人は語る

京城はこれで二度目で御座います、明治四十二年から大正元年まで、それから昨年一月四日から今日までの二回です、京城はとてものんびりとして實に良い印象をうけました

と言葉少ない、でも軍國の春にさきに大將に榮進、今度は陸軍大臣の春にと二重、三重の嬉しい我世の春の訪れにこゝ軍司令官邸は歡喜に溢れてゐた

(寫眞說明)前列右から四男誠平君、四女滋子さん、三女皖子さん、後列右から初次子夫人、二女倫子さん、母堂禰子刀自

鐵道局長を相手取り 六萬千四百圓訴訟
仁川の鐵道消費部を騷がした橫領事件餘聞

昭和五年鐵道局共濟組合消費部仁川配給所主事居川正藏の業務橫領費消事件にまつわり民事々件が約二ヶ年に亘つて繫爭中であつたが二十四日高等法院で決せられた

事件は

仁川の有力者今村發治郞、池末登一郞、岩崎政介、力武嘉次郞、小田文治、太田駿太、園松弘、安保友藏の八氏は中野、後藤(?)赤尾三辯護士を代理人として府內濱江通り十五番地朝鮮總督府鐵道局現業員共濟組合代表者管理者鐵道局長大村卓一氏を相手取つて損害賠償六萬千四百二十三圓四十錢の支拂請求を提出し繫爭中であつたが原告側のいふ處に依ると

居川正藏は昭和二年五月頃から仁川配給所の主事として勤務中出入商人の松尾榮(?)と共謀し、納入の事實なき精白米、小豆、木炭ハム及

罐詰め

納入費込み十七萬千五百圓八十七錢を騙取し、その後の辨償殘金六萬一千四百二十三圓四十錢を鐵道局共濟組合の代辨者である居川の背消は鐵道局共濟組合が當然支拂ふべき義務があると、本訴に及んだが、一二審とも棄却され、最終審高等法院へ上告したものであるが、これに對し高等法院の判決は居川正藏が共濟組合消費部仁川配給所の主事として管掌せる事務の範圍は消費部規定に基き組合員に對する物品の配給及消費部本部の承認の下に地方特産物の現地購入に止まり、僞從讓渡承認は朝鮮總督府鐵道局長の管掌事務に屬し、配給所主事の關與し得べき所でなく其の間主事の分的の範圍

執務上

に何等不可關係でなく、居川正藏が主事としての資格で讓渡承認を爲したことは全く職務外の所爲で原告の請求は棄却すると決定されたのである

無料で種痘

天然痘がなかく終熄しないので京城、龍山、永登浦の各醫師會では道衞生課、各警察署、京城府の援助を得廿六、七兩日を無料種痘デーとして各病院で種痘を施行することになつた

白川大將 腹部を切開
內出血が止らぬ爲

【上海廿四日發至急報】白川軍司令官の容態惡化し三木軍醫正は最後手段として二十四日午前十一時二十分から腹部切開手術を開始した、右は內出血が止血劑で止まらぬためで病室には田代參謀長以下幕僚が立會つてゐる

經過良好

【上海廿四日發電】本日白川軍司令官の手術は奇蹟的に效を奏し、メスをとつた後藤軍醫監以下一同は大喜びで午後五時田川軍醫部長に報告した、別れるに際し田川軍醫正は後藤軍醫監に對し全く感謝してゐた閣下の容態が奇蹟的によくなり、肉下け神樣の様だと語つてゐた、軍醫監は二、三日この良好狀態が續けば危險期を脫するのではないかと前途の光明を認めてゐる

拳大の癌を剔出 經過はよろしい

【上海廿四日發電】白川軍司令官の腹部手術は先づ五百瓦の輸血を行つた後二十四日午前十一時十分から開始、腹部から霜瓶樣拳大の腫まりを剔出し午後零時半終了した、手術後の經過は落着き模樣だと兵站病院の關係者が語つた

擔當は 內科に移る

【上海廿四日發電】白川大將は昨夜三木一等軍醫正の手當に依り安眠したが、容體は依然危險狀態にあり、呼吸微弱脈搏一三〇前後である、爾外科專門の後藤軍醫監は內科專門の三木軍醫正に一切を引繼ぎ今朝出帆の上海丸で歸國の途に就いた

列車顚覆の 犯人は便衣隊か

【ハルビン廿四日發電】東鐵東部線に於ける鐵道列車顚覆大慘事を惹起した犯人は兵匪王德林部下の便衣隊と見られてゐる、多數の重輕傷者は廿四日午後ハルビンの東鐵附屬中央病院に收容さる

太平洋逆コース ブラウン氏に許さる

【東京廿四日發電】遞信局は廿四日米國飛行家ネーサンシー・ブラウン氏の太平洋逆コース橫斷飛行日本飛來を許可した

おぢいさま 萬歳 齋藤子の孫さん

關釜電話 九月迄に實現か
佐々木技師が研究

【釜山特電】朝鮮と內地をつなぐ通信系統に一大革命をもたらす釜山下關間の海底電信を利用する送話試驗について遞信局から佐々木技師來釜し實地試驗を行つて居るが、東萊郡龍湖里から釜山郵便局までの陸上架設線二里の間における試驗は市內電車の雜音その他附近工場の電路等の妨害に對して細密なる試驗を晝夜を通して行つた結果、大體において良好なる成績を得たので、廿四日の試驗で終了する豫定である、右に對し實地試驗中の佐々木技師は內鮮電話連絡は本年九月までに實現させたいと研究につとめてゐる。經費は理想的施設を必要とすれば莫大な資金を要するが、現在での電信線を利用して切り詰めた範圍內において月內を送する方針であるから約十萬圓位の經費がかゝるだらう

戰鬪機墜落

【花蓮港電報】今朝八時屏東發の戰鬪機二機中九二二號機は午前十時四十分花蓮港南十里の豐林附近の神社公學地に墜落大破、操縱者片岡軍曹慘死し、一機のみ同十時花蓮港に到着した

傷害犯人逮捕
山東生れ支那人

廿四日午後三時頃、西大門署司法係は興南署からの急報に接し、府內長谷川町方面で大活動の結果支那山東省牟平縣五里生れの支那人楊華新(二八)を逮捕したが、犯人は去る二月中旬咸鏡南道興南において共犯と共謀して某に致命傷を負はせ逃走せる犯人で、共犯も京城に潜入してゐる模樣で搜査中

妻の慘死體發見で 取調中の夫急死す
女の慘殺犯人不明

慶尙北道慶州郡江西面甲山里二一六番地金萬鍍の內縁の妻金有先(二〇)は、去る廿日午前一時頃同郡內南面仕助里道上に鋭利な食刀を以て頸動脈を切斷した無殘な死體となつて通行人に發見された、同女は明る時道で、常に家庭內に風波が絕えず、夫は嫉妬のあまり同女を殺害した上、搭里まで死體を運搬し遺棄したものではないかとの目星をつけ、所轄慶州警察署では卽日夫金萬鍍を引致嚴重取調べ中、二十三日午前二時頃突然卒倒したので、係員は大いに驚き八方應急手當を施したが遂に蘇生せず死亡した。慶州署では直にこの旨大邱地方法院檢事局に報告し、檢事立會の上大邱道立醫院に於て死因鑑定の結果、身體に些かも傷の痕跡なく文藝思によると死亡でもなく『コルク』性急性脹炎の結果と判明した

某重大事件
緊張せる羅南署 內地人學生を引致

【羅南特電】廿四日午前十一時頃から羅南署は總出動で何事か突發せるものゝ如く、裝方面に調べ私服の刑事が手分けして搜査にあたり、午後零時半頃一旦本署に引揚げたが、その頃羅南署長室には一名の內地人學生が何事か訊問されてゐた、午後一時頃から更に羅南市內は戶毎にしらみつぶしの搜査が開始されたが別に雄基會寧方面にも秘密手配をなした。これは某重大事件に關係を有するものゝ如くで廿一日羅津の新高丸の出帆間際に二名の大學生が乘込み檢閱の暇がなかつたので、その旨清津署に打電して來た事實あり、新高丸は廿三日正午清津に入港するや件の學生は角帽をいただいた制服のまゝバスに乘つて羅南に入り込み三好町方面でバスをおりたまゝ行方不明になつたものである、それとこれとは果して如何なる關係があるか今の處不明である

總督と鶴の情愛
昌慶苑の牡丹を賞でた宇垣さん

◇……宋世の不良男女に聞かせたいところの『總督と鶴の情愛』と題する挿話を御紹介する――宇垣總督は東京の能舞を他所に二十二日の日曜日は悠然と昌慶苑の牡丹見に出かけた。折柄兩開の美しい花の數々は總督をして遂に『蜜と牡丹は日本一』の折紙をつけさしたが、更に動物園を一巡すると生れたばかりの鶴の雛を發見したのである

◇……ところがその側には兩親とも想像される雌雄二羽の鶴が長い嘴で土を掘つては虫らしきものを啣へて件の子鶴を育くんでゐる、鶴は雛をかへす時も或は又育てて上げる時も母親一羽に決まつてゐるので總督にはどうも此の間の事情が解せない

◇……そこで係員を呼んで說明を聞いて見ると鶴は卵を温める時は夫婦が交代、育てて上げる場合も夫婦が協力、而も一夫一婦で押し通し一生獨身を暮すといふことが判つた

◇……而も不心得者があつて若し女を誘惑せんとする者があれば直ぐに抵抗して一步たりとも寄せつけぬといふ譯、總督はこの偉大なる事實を發見して鶴の濃やかなる情愛の程にいたく感心したといふことである

高段者棋戰
リーグ始まる

わが社では棋道同好者のために東都より矢野七段が來鮮したのを機とし、半島の池田六段を特に招くとともに京城の辻六段にもお願ひして茲に全半島棋界の代表者と矢野七段との對局リーグ手合せを行ふこととなり、この第一回手合を二十三日蓬萊町一丁目の米澤輝二氏宅で池田六段先番の平手で行つた、來人々も通力の優さで有名な池田氏と老巧無比な矢野氏との對戰は大分有力大段戰を演じ、參觀者は手に汗を握つた、なほこの高段者對抗戰は那段ぎ行ふことになつてゐるが、わが社では特選棋譜として不日紙上に連載し半島同好者の興に添へようとしてゐる(寫眞は左矢野七段、右池田六段)

專門校野球

朝鮮體育協會主催專門學校聯盟野球大會は來る廿八、九日、三十の三日間にわたり京城運動場において擧行することになつたが、番組は左の通りである

▲廿八日午後零時半(A)商專對高農▲同四時(B)高工對醫專▲廿九日午後零時半醫專對A(?)の勝者▲同四時法專對Bの勝者▲三十日午後四時決勝戰

琿春危機を脫す
我が軍の迅速な行動

朝鮮軍司令部發表=王德林、反吉林軍、兵匪の組織する二千有餘名は物資略奪を目的に琿春襲擊を企圖しつゝあり目下琿春地方は危險に瀕しつゝあり琿春守備○○隊は同地の治安維持につとめると共に急援○○隊長は廿三日部下○隊を率ゐて琿春に急行、午後二時琿春に到着した、これがため急遽襲擊を企圖しつゝあつた二千の敵は前進を躊躇し暫時戰鬪隊形を整へつゝあり、危機の琿春は我軍の迅速なる行動により危急を救つた

反吉軍は 潰走また潰走す
我が軍追擊急なり

【ハルビン廿四日發電】呼蘭方面にあつた反吉林軍は我軍の巧妙なるおびき出しの戰術に引擬り漸次南下松浦鎭附近に進出するに至つたので、機至れりと見た我松浦鎭の○○隊は昨夕より行動を開始し又ハルビンに駐屯待機中なりし○○部主力は昨夜半松浦鎭に出動先發隊と合し呼蘭鎭に沿ふて敵を呼蘭に追ひつめ、一方昨日午後四時頃ハルビンの下流三十哩の地點に上陸せる第○○團は双井子に出で午前四時擊滅を擊破、敵の退路を斷ち、南北より挾擊五六千の兵匪は呼蘭にて全く袋の鼠となり、我軍は緊密なる縱隊を寫しつゝ漸次呼蘭に進擊、此の不意の挾擊を受けた兵匪は周章狼狽全く統制を失ひ西北方に潰走、我軍は午後呼蘭に入城休息の間もなく直に潰走兵匪追擊中である

濱縣で 內輪揉め
紅槍會員を虐殺

【ハルビン廿四日發電】濱縣にあつた約五、六百名の大刀會紅槍會は鬪爭を起し、大刀會は五、六十名の紅槍會員を虐殺逃走したので不穩の情勢にあつたが馬援により緩和された

我○團 木蘭占領

【ハルビン二十四日發電】わが○○團は本日正午木蘭を占領した

オリムピック後 伊國選手招聘か
陸上聯盟で計畫中

【東京電報】全日本陸上競技聯盟は來る七月紐府に於いて開催されるオリムピック大會參加のイタリー陸上競技選手を同大會閉會後日本に招聘して東京で日、伊對抗競技大會を開催すべく交涉中の處伊國陸上競技聯盟では在伊吉田大使を通じて左の如く回答を寄せて來た

一、オリムピック參加の伊國陸上競技選手は十五名乃至二十八名で全部渡日可能

二、羅府日本間及日本イタリー間の旅費全部と其の間の旅中費用は負擔せられたし

尙此の計畫に就いては日本の競技界待ち來た秘密にしてゐる、因みにイタリーの陸上の中心選手は中距離及びハードルに興味を持つてゐると

7―3 醫專雪辱
延禧との野球定期戰

醫專對延專定期野球戰第二回戰は二十四日午後四時四十分より京城グラウンドに行はれた醫專先攻、審判球威、早金、岡本

醫	000200401 7
延	010020000 3

◇一回(醫專)三者外野に打上げ▲(延專)二者三振後白遊前安打で投に生きたが李東三(捕邪飛)

◇二回(醫專)無得▲(延專)李左前安打、一死後文の左越三壘打に得點、一點を先取(醫〇、延一)

◇三回(醫專)一死後樋口遊二間を拔いて出たが後接なし▲(延專)一死後徐三邪失、白三遊間に安打したが得點に至らず

◇四回(醫專)兒山遊前惡投に二壘二壘を占め內田の二飛落球で三進、古澤の投前に內田二進し佐伯の三前バントで兒山得點、佐藤の飄審、大川氏は本明石一千丈投に好投一壘手離塁して生き內田三振、宮久生のバントで內田迴り二點を入れ一點をリードす▲(延專)無得(醫二、延一)

ハガキ一枚で 本明石一反

毎月ヤシャの人氣ある婦人倶樂部の飄審、大川氏は本明石一千反提供の大懸賞です、早く御覽下さい。

◇五回醫專三走者を出したが入らず

◇六回(醫專)凡退▲(延專)一死後朴不規則バウンドして二塁手の肩に當り外野に轉々する三壘打で出て文の遊越テキサスに三進し文も左翼より返球の間に二進し鄭の二ゴロで朴得點、鄭三進し捕手の投手返球惡投に乘つて遂に一點リードす

◇七回(醫專)二死後中川四球で出て若林の中前安打で挾殺して一塁得點、若林本壘盜球間に二進し兒山の遊襲左を拔く安打で得點、兒山も本壘盜球の間に三進し內田の二前低投に三進、內田二盜、古澤遊賴股間を拔く打で兩走者得點し形勢一變醫專三點をリード▲(延專)二走者を出せども得點に至らず

◇八回(醫專)宮久生四球=孫投手、白遊失=に出たが後接なし▲(延專)凡退

◇九回(醫專)花林三遊間安打に出で兒山三前バンクルにつゞいたが、內田、古澤投前して順々に走者を三壘に封殺、されど佐伯右前に安打して內田得點▲(延專)安四球を選んだが、金、孫三壘球を呈して走者を順に二壘に封殺し白中大飛で終り結局七對三で醫專雪辱す(閉戰六時四十六分)

	延	專
	永俊珠基錫敬應泳岩	
	金孫白李李申文鄭安	
	361597482	
	397612234	
	373810926	
醫專(先)	中若兒內古佐宮河樋	
	川林山田澤伯生久口	
	692138574	
	397612234	

備考 試合時間二時間六分▲二壘打林▲三壘打文

決勝戰廿五日

醫專對延專野球定期戰は一勝一敗につき二十五日午後四時半から京城グラウンドにおいて決勝戰を行ふ

第三十一回決算公告
(自昭和六年九月一日至昭和七年二月二十九日)

資産之部
株式拂込未濟金 [illegible]
建設費 [illegible]
所有物品 [illegible]
貯藏品 [illegible]
業務收入未收金 [illegible]
證券 [illegible]
預金及現金 [illegible]
貸付金 [illegible]
有價證券 [illegible]
合計 [illegible]

負債之部
株金 [illegible]
法定積立金 [illegible]
別途積立金 [illegible]
特別積立金 [illegible]
假受金 [illegible]
未拂金 [illegible]
共濟組合勘定 [illegible]
受入保證金 [illegible]
借入金 [illegible]
其他 [illegible]
政府補助金 [illegible]
前期繰越金 [illegible]
當期利益金 [illegible]
合計 [illegible]

利益金處分
法定積立金 [illegible]
役員賞與金 [illegible]
株主配當金(年八分) [illegible]
後期繰越金 [illegible]
計 [illegible]

右之通候也
昭和七年四月
朝鮮鐵道株式會社
取締役社長 大川平三郎

ハイトリには 牛印ハイトリ紙
牛印 勝利殺虫劑
蠅、蚊、南京虫等全滅す
製造元 島田商會
京城代理店 新井藥房

婦人子供の のみぐすり ツルチュク
東華洋行

香料 化粧品製造 製菓飲料水用
香水原液 着色料 染料
東
京城府花園町九七
(電話 光化門 ...)

齒科 渡邊榮
黄金町入口(十八銀行隣)
電本七一二番

ふとん 廉賣
京城本町四丁目
岩見製綿所
電話一六〇一番

蓄音器、ラヂオ修理
專門技師を招聘し出張修理
遠近に不拘、御申込次第参上
本町二丁目
イトウ商會
電本二八一七番

珍書
駄本に非ず。必ず御満足!
豆ドロ 六種合本一冊三圓
(見本和綴)切手三十錢
京都上京區柳町二十七番地

最高級 どうトリヤ 月經帶

テグス 釣糸 釣具 各種
東京神田須田町大通 象山テグス商會

何故發育するか?? 何故治るか?
男女 生殖器と腦神經衰弱について
(遺書) クラフト本舖
東京市麻布區狸穴町三 長生社

遞信官吏
東京市鴨町二ノ三五 日本警務學會

巡査
日本警務學會
東京市鴨町二ノ三五

奉納 八幡神社 氏子中
カタログ呈上 印入 旗幟の御註文
名古屋市中區東陽町六 合資會社 大坪旗店
電中二九八五 振替名古屋三二八一

便所くさみ止
イマヅ芳香油
臭氣を止め・芳香を發す

百日咳の流行季!
最も効果的な……內服藥 チミツシン
初期に與ふれば豫防的に良く、進行中に與ふれば治癒日數を短縮する。
寢る前に一匙を服ませて置けば夜中に咳き込むこと少く良く安眠を得せしめる。
蜜の如く甘く喜んで服み與へ過ぎても害にならない。
二瓶一圓八十錢 試用小瓶もあり 各地藥店にあり
東京・大阪 田邊商店
TY106

京日案內
五號活字十五字詰五行一回金一圓五拾錢 掲載料金は前納の事 出張取扱は一回毎に五十錢增 申込は電話にて應ず

ラヂオ電機材料一式卸
京城府本町四丁目六九
河浪商會
電話本局二二六八

採用
市內有數の男女內地人採用 電話龍山六九四番 旭商會

讓店
所屬地に付至急讓る御希望の方は左記へ 電話龍山六九四番 旭商會

空間
交通至便 四疊半六疊 本町五丁目 間代格安

賣地
七千坪分割賣 住宅地 京城 府內 電本三八八

女給
數名至急入用 十七歲より廿五歲迄 本町二丁目 ビル食堂 電本二三〇四番

恩給
有利に御比較を願ひます 京城府古市町 澤商會

恩給
四年分迄立替 手數料不要 京城府若草町 電本二二六八番

ラヂオ 各種部分品、組立品 京城府本町四丁目 京城ラヂオ商會

特別案內
泌尿科 花柳病
安部醫院
京城本町五丁目松下病院横入る 電話本局一七四一番

學藝

萬葉集の持つ魅力（上）
城大法文學部長 高木市之助氏談

本文は五月十五日圖書館における久木市講演會の概要を記者が筆記したもの、文責名も記者が附したものである（一記者）

私は曾て『萬葉集の魅力』と題して一文を綴つたことがある。その文に未完稿と言つた樣な意味の斷りを附しておいた。昨今何しろ多忙で、今日もこれと言ふ腹案もなく慌たゞしく演壇に立つた次第で、洵に恐縮ではあるが、當座の思ひ付きとして、前述の小論の敷衍といつた形で、極めて漫談的にお話し申上げよう。萬葉集にはたしかに大きな魅力がある。特に日本文學中もつとも魅力あるものゝ一つである。併しそれは單に優秀な文學であるといふ意味ではなく、寧ろどこか心を惹かれる何か引つけるものがある、と言つたやうな意味である。その點的確として昔から所謂萬葉研究の犠牲者がある。既ち鎌倉時代の僧仙覺の如きはその一人で、現に角十三の時から萬葉研究を志ざし諸々の神佛に願をかけて、萬葉の寫し本を手に入れんと努力したが、苦心惨憺の結果三十四年後にそれを認見し、かくて仙覺抄が出來たわけだ。併し彼の七十餘年の全生涯の正しい認識は杳として不明であるが、刻苦精勵、萬葉の研究や校正にうき身をやつしたのは事實である。契沖にしても同樣、生涯を萬葉の研究にさゝげてゐる彼の研鑽の月日も始めはひたすらに名僧知識たる事にあつたが、結局に萬葉研究にのみ心醉し終いたのである。ついで眞淵の萬葉研究も、宣長の言に依れば『古器を知るための萬葉研究』であつたわけだが、彼をして古事記に耽らしめなかつた所以のものは萬葉が一面詩人的な彼の心を捉へて離さなかつたからである。彼の歌が萬葉張りであるは、元よりの理である。最近では木村員禮博士が八十歳で歿する迄、ついに萬葉研究から殆んど一歩も出なかつた。それは恰度圍碁雅道の生涯に似たものがある。さて歐人方面でも、賀朗の萬葉私觀ぶりは言はでものこと、おびたゞしき數の歐人が萬葉の歌ぶりに、ぞつこん惚れ込んでゐるではないか。近い例を擧ぐれば、あらゆる派の人々の萬葉に對する心持ち、それは他の歌の派の人々が、他の古典に對する態度と、態度がすつかり違ふ。萬葉の研究者といはず歌人といはず、現に角萬葉集には強い魅力がある。その魅力の根元は一體何んであるか、又何がさうさせるのか

△

萬葉の魅力の主なるものは、先づそれが巨人的な存在であると言ふ事である。それは誇り、萬葉が持つある大きさ、ある深味、その外荒削り、亞澁さ、不得要領さ、と言ふ樣なものが雜然として相寄つてなせる巨人的存在である。萬葉は一個の歌集であつて、それが巨人であると言ふのは誤しい。また貫之や定家といつた選者の定まつた歌集、即ち古今や新古今の方が一見した處では、萬葉よりは纏つた感じである。處がそれは反對で、實は萬葉の方が却つて、統制があるのだ。成程萬葉には人麿、赤人、憶良などを始め、無數の歌人と作歌がある。併しそれを大きくまとめた萬葉調と言ふ一つの韻調がある。それは見事なる一個の奏樂である。見よ、古今集には色々な與切り者が出てゐるではないか。既ち古今集等に於いては、強ひて人工的にまとめ樣としたから、結果は單位をなさず、ばらばらになつてゐる

鮮展十年と前途（二）
山田新一

第三回からは自分も鮮展に參加したのであるが、此回で最も注意すべきことは、從來印象派風の畫家によつてのみ占められてゐた洋畫部の受賞者の中に、三木弘氏が加はつて認められるに至つたことである。

三木氏を或一つのスチル（例へば或る人が氏をシユールソアリストであるといつたやうな）の中に容れて考へて了ふとけどうかと思ふが、第三回出品『四週の午後』こそはやがて氏をしてピシエールの門に走らしむべき第一の扉であつたことは、是非一應考へて見なければならないことである。

氏を頭腦の人の如くいふことは間違つてゐる。

天分の人であると考へることにも賛成し難い。

（寫眞は第二回三木弘氏『四週の午後』）

慾らざる努力の十年こそ、氏をして今日あらしめ、更に又明日あらしむる所以ではないだらうか。

東洋畫の方には、野山担氏が新しく加はつて、清新な、大分洋畫風の『靜物』を出品してゐるのも面白い。

東洋畫の新技法、新精神に就いては近年喧しく論議せられてゐることであるが、議論の是非は別として、此時の野山氏の作品には充分素朴な品位もあつて、我々の最も好意を寄せ得るものであつた。

同此時、丁度滿城中であつた大木雙水氏（昨年帝展特選）が『佛光普照』なる人物大作を出品して一等賞をかち得られた事は隨分色々の意味で記憶すべきことである。

第四回頃から特に目立つて來たことは、西洋畫の中に特に東洋趣味を入れる傾向、同時に、幾筆の通俗を厭つて、強ひて稚拙の作風を求めんとする者等の見へ出したことである。

然して大部分の人が此種の陋慣に躑躅してゐる中に、多田毅三氏が、當時としては比較的妥當な解釋をして氏の過去十年間を通じこの光彩ある時代を作つたのは實に嬉しいことであつたが、其後再び種々作畫の思想上に技法上の疑雲に閉されたかの惑あるは惜みて餘りあることである。

此回『靜物』を出品して四等賞となつた安倍能氏は第五回の『椅子』によつて更に盛名を揚げた。當時美術學校在學中であり、鮮展を通しての鮮人中最大のタラントの持ち主であつたやうであるが、惜いかな昭和二年夏、不慮の水死をとげて了つた。

東洋畫では漸く加藤松林氏の畫質な歩みが衆に擢んづる處となつた。

『春の案内』は恐らく其後の加藤氏の作品に一寸比儔するものが見當らないのではないかとさへ思はれるやうな、しつとりした傑作であつた。

又野山氏が前回に續いての好成績で、『黄昏』は打つて變つて技巧本位の作品として感歎させられたものである。

此年自分は帝展に『リユーシヤの像』を出品、牟島から中央へ入選する者のトップをきることの出來たのは全く懇意なる牟島繼璣及先輩方の推輓による處として、永く忘れ得ざるところとしてゐる。

古き日滿關係の回顧（15）
京城帝國大學教授 鳥山喜一

さういふことを繰つて來ても日本では『それ六歳を以て制としたのは、もと陪觀をかためである。彼此辭せずんば、甚に違假を臨せんや。宜しくその修賂の使、年限を勞すること勿れ』と答へて居りず、任意にする、これは一方からいへば日本の外交が洵に正直だといふこともいゝ得るのであります。そこでさういふ風になりましたが使が來ましたのは實際毎年といふことはなく、間歇的に來るのであります。毎年來たこともあり、數年置いて來たこともあります。後には十二年一貢といふことになりました。然しこの商旅主義は益々露骨になつて使節の獻上物の他に携帶して居りました私物は非常な數量になります。それで時にはその交易を禁じたこともありましたが、大概に於て政府が仲介者となつてそれの交易を許したのです。つまり人民と使者の隨行員とが、私に取引することを禁じて政府が仲介者となつて交易を許すといふことになります。それは三代實錄や類聚三代格などに散見されます。

ところでどういふものを使等が持つて來たかといふことは、これはつきり申し上げられません。といふのはさういふ品目の明細書が殘つてありませんから。然し我が朝廷に獻上致しましたものゝ品目から考へまして、まづ吉林方面――何と申しましても渤海は吉林が中心でありますから、そこから出來た天產物であります。例へば野生の人參、それから毛皮――殊に貂であるとか、虎であるとかさういふやうな毛皮、或は熊羆といふやうなものもあります。それ等から推して毛織物や絨氈のやうなものもあつたらうかと思ひます。さういふやうなものを持つて參りまして、日本から持つて行くものは何かといふと、これも我が朝廷から使ひに賜はりましたものより考へますと絹、絁、綿、黃金、水銀、眞綿などを持つて歸つたやうに思はれます。或は衣料品なども持つて歸つたらうと思ひます。斯くの如く、渤海の遣使のその眞意が何れにあつたにしても、我國ではこれを朝貢國として取扱ひ、延喜式によれば蕃國ともいふべきものに大蕃國、小蕃國といふのがありますが、渤海國に對してはその大蕃國の取扱ひを以てしたのであります。國書にも大蕃國に對しては『天皇敬問云々』といふ體を以てし、これが小蕃國となると『天皇問…』といふた譯です。その他渤海の言葉を習はすために留學生を出したこともあります。渤海に文字があつたかどうかといふことは確なことは分らないが、多分漢字を以てしたものであらうと思ひます。併しながら言葉は是非必要であるから語學を練習するために留學生を出したのであります。それから向ふから來た者の中には先程申した通り、それが商旅主義であり、商賈のための者があつたとはいつても相當に我が國の文化を慕つて歸化したものもあり、さういふ例が二、三あります。極く初めの方におきましては『渤海人鐵利人の一千一百餘人慕化來朝』といふやうな記事が見ゑてをります。さういふ慕化來朝といふことも多少あつたやうに見ゑます。

日京詩壇
佐藤清選

夢に乘つて來る詩師
林 健次郎

四邊に薄くもも色の霞がかゝつてゐて
星が一つチカくと瞬いてゐた
先生は小便壺に頭をつき込んでゐるわたしをちよつと持ち上げて
プッと息をふきかけて下さつた
よく夢に乘つて來るわたしの詩師だ
わたしがプーッと息をふき返して見ると
先生はまるで子供の樣に笑つて居られた
わたしが今日も亦詩を書くのを止めようと思つて居ますと言つたら
先生は何時もの樣にやさしく
止めないで書き給へ、と言はれた
書きたいのは書きたいのですが友を裏切る樣になるものですから、と言つたら
先生はもう少し考へて見なさいと言はれて
默つて煙草をふかしながら歩き出された
何と言ふ煙草か知らないがピジョンやマコーではなかつた
ああ、夢に乘つて來て夢に乘つて行くわたしの懐しい詩師よ
わたしの前にはもう小便壺なんかなかつた

無題

堪へられない悲哀や苦惱や口惜しさが
込み上げて來る時
さうだ死ぬんだ！その方が幸福なのだ！
私の胸は『死へ！』の切ない希ひに充される
しかも其は一層私の悲しい胸をたぎらなく引つ搔き廻すのだ
溢れ出づる子ゝに頬を傳ふ涙
淚！いとしいく自身への捧役の淚
『此の儘死んで行くがいいんだ！』
そして私の心は身も世もない悲しみに
スッカリ陶醉する
何の恐怖も無く不平も無く眼前の死をみつめる、天國が眞近に在る

想ひ出

想ひ出よ、
遠いむにしのひとよ
そして何と果敢ない私の愛着よ！
いま、
それらは、すべて『虚無』である。
さうだ、しんけんになつて考へたとき、
いまゝでの事は みな幼い子供心にすぎないのだ
全く幼稚な頭腦の持主であつたことよ。
すべては『虚無』になれ！
私は ほがらかに叫ぼう。

命の最高峰（124）
平山蘆江作 布施長春畫

『散歩ですか』と白崎は、麗沙子の前へ立ちふさがる。
『は、いゝえ』
『淀川縁行つたでせう。それから犬も』
『は、ありがたうございます』
『どうです。あの犬、チャーリーつてんですがね。僕んちの犬の中で、一番人馴れの早い犬なんだ』
『ありがと』
麗沙子は、お辭儀だけして、ぼつくあるきはじめた。白崎も、肩をならべて、あるく。
『先生、あつちへいらつしやるんぢやないんですか』と足をとめると、
『いや、一寸、散歩のついでに、君んちへ寄つて見ようかと思つてやつて來たんだけど、けけけ、君に逢へば、もう引かへしても好いんだ』
『さうですか』
それぢけど、麗沙子は、ここでさよならにしたいと思つたが、足をどつちへむけても、白崎は、自分について來さうな樣子だつた。うかく、家へ戻つたら、家へもついて來るにちがひない。さうしたら、彼の不機嫌さが、又しても、どんな事になるか、知れたものでない。いつその事、この儘、あるいて、ガードの方へ出るか、賑やかなところへ出るかして、好い加減のところで別れる方が、とそんな風に思案をして、又、ぼつくとあるきはじめた。
『さくけどうです。氣に入りますか、もしあの女いやだつたら、又他の女とりかへますよ。その中には、本當の女中を探して上げるやうに、手配はしてあるんですがね』
白崎は、麗沙子にかまはず、頻りに話しかける。
『では、私、こゝで失禮させて頂きます』
麗沙子が突然、引かへさうとすると、
『いや、大事な事を忘れてゐた。今度は圖々しい話だが、君んちへ行つてもようござんすか』といふ。
『はい、ですけど、病人も居りますので――』
『なるほど、おや、そこらで、コーヒーでも飲みながら話しませう。少し、身體を貸して下さい』
『ですけど』
『急ぎの用でもあるんですか』
『け』
とは云つたが、散歩をしてゐるところを見られた自分である。いひわけがいひわけにはならない。
『なあに、三十分か四十分あれば好いんです』
內を默つて出て來ましたからといふのも、云ひわけにはならない。何にしても、惡いきつかけであつた。と思つてる途端に、タクシーが空車のしるしをつけて、二人の前を通りすぎようとしたが、激しいきしみを立てゝ、クルマは止まつた。
『さあどうぞ。ホンの一寸です。すぐに送らせますから』
白崎はぐいく女をおしやつた。
『クルマに乘らなくても好いでせう』と、麗沙子がいふと、
『併し、この邊に碌なうちはないぢやありませんか』
『映畫のお話なら、明日、館で承けりますわ』
麗沙子は、白崎の手をすべりぬけて、どんく道のいてゆく。くるりと廻つて立ちふさがつた白崎、無言でおしのける麗沙子、タクシーは止まつたままで、まごつきながら、助手が追つかけて來た。
『いらないのよ』と麗沙子が叫ぶと、そのまゝ行つて了つた。
横丁に入つて、あかりが暗く、人通りは絶えてゐる。白崎がつかくと寄つて
『おい、麗子公、君ひどいぢやないか』
麗沙子の首筋は、ぐつとつかまれて、白崎の厚い胸へ、ぴつたり引きよせられた。

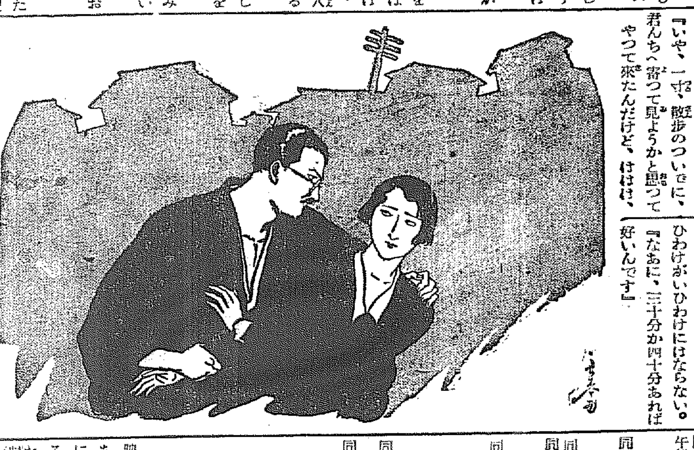

創作 映らない映畫（九）
岡 俊夫

何時間か過ぎたのだらう。横になつてゐる匪一のだれきつた神經に絶え間なくノックする音が遠くの方から近くへ、近くへ大きくなつてくるのが感じられた。
『おはいり』
匪一のかすれた聲に戸が開いて白服の少年がはいつてきた。白服の少年を見ると匪一はまだホテルにゐるのを知つてゐる友人はないへゐるのだといふことに氣づいた。
『御手紙です』
三通の封筒。誰かしら。ホテル宛だが、匪一は不審に思ひながらハトロンの封筒を開いてみた。それは案內狀だつた。夜十時より試寫する映畫をぜひ見て欲しいといふ案內狀だつた。併し試寫のある場所も映畫の名前も書いてない。
第二の封筒は白い封筒だつた。表書きは見た樣な筆蹟だがと思ひながら封をきつた。巣末子からの短い手紙だ。
昨夜は約束を破つて失禮しました。今晩、どこかで會へるでせうか。巣末唯これだけだ。匪一は第三の黒い封筒を開いた。黒いアートペーパーに白い文字が光つてゐる。
規約
ラリルレロたる爲に次の資格を要す。ありふれた條件が十箇條ばかり書いてある。その中で匪一は特に眼をひかれたものがあつた。
四、怨封孤獨たること。即ち友人なきこと。（女、男に關せず）を持たざることを意味す。
九、精神健全たること。即ち少したりとも變質者ならざることを意味す。
この二箇條を匪一は器富く讀みあげた。讀み終つた時、戸が開いて白服の少年が聲をかけた。
『お客樣がいらつしやいましたお通し申しませうか』
『誰、名前は』
匪一は散らばつた手紙を片付けた。少年が唇を動かさうとした時、捩せた黒い帽子をかぶつた男が、昨夜雨に濡れてゐた男がはいつてきた。
『いかがでした。昨夜はよくおやすみでしたか。今夜は少し曇つてゐますね。』
厚い硝子の向ふにいつのまにか倒れかゝつた新映ビルも鋪道も街樹も、色彩もなにもかもなくなつて明るい電燈が室を照してゐた。

朝の話題

◇總督府近くの芝生の上を歩き乍ら『君これからは少し雜文を書かうと思ふ。四十になれば人間も見究めがつくからなあ……』とは歐人藤尾學務課長の謎さても其後で又一首あつたらうと言ふもの
◇京城館の裏の首と言ふヨタリスト、電話の中で知人の鮮展係員を摑まへて『出品けどれ位かね、千點はどうらぬ』（註 鮮展は實らぬ）
◇史學の權威今西博士が亡くなつた、故博士はどちらかと言ふと一風變つた奇行の持ち主で生前の逸話も澤山ある『よい事は書いてくれるな』『惡い事は書いてくれるな』と大學あたりで言つて居るほどである

カゼネツに一番よくきく ネツトール 販賣店各地にあり 本舗 京城府龍山元町二ノ八八 林藥房

ラヂオ D·K 二十五日（水）

午前一〇時〇分 氣象概況、各地天氣概況
同一〇時四五分 仁川觀測所發表 料理獻立、日用品値段、鮮魚卸相場
同一一時五九分 時報、ニュース
午後〇時三〇分 浪花節の午後
一、隅田川乘切り 日吉川小メ
二、伊里太兵衛 東洋富士子
同一時一五分 家庭講座 初夏に侵され易い疾病と其豫防 占部寛海
同四時〇分 ニュース、公示事項
同五時四五分 ラヂオ體操、職業紹介事項、當夜のプログラム發表
同六時〇分 ステイールギター獨奏 鶴田麗
一、ヒロー行進曲 二、夜の唄 三、マヒナ 四、ジュアニタ 五、ホノルルの月 六、ハワイのホテル
同六時三〇分 英語講座（A） 初等科（十八） 岡倉由三郎
同七時〇分 ニュース、公示事項
同七時三〇分 講演（A） 當夜のプログラム發表 夏と電氣 工學博士 太刀川平治
同八時〇分 室內樂（A）
一、アダヂオ ヘイド作曲
二、メヌエット舞曲 ハッス作曲
三、アンダンテ モツアルト曲
四、メヌエット ベートーベン作曲
五、間奏 ゾロタレフ作曲
鈴木クワルテット
第一ヴアイオリン 鈴木鎭一
第二ヴアイオリン 鈴木喜久雄
ヴイオラ 鈴木章
チエロ 鈴木二三雄
同八時三〇分 哥澤（A）
一、花も宵 二、上り下り 三、ほとゝぎす自由自在
唄 哥澤芝菊
三味線 哥澤芝加一
同八時五〇分 放送映畫劇（A） 緑の騎手 辻吉朗原作 村上德三郎脚色
配役
秋葉孝一 鈴木傳明
弟修二 月田一郎
妹美代子 池上喜代子
妻芳子 英百合子
馬丁源造 渡邊篤
中川辰吉 木村健兒
黒島傳吉 山口勇
岩崎 三倉博
中田 吉川英蘭
榮子 佐久間妙子
坂巻 小村新一郎
馬丁金吉 小百合葉子
馬丁錦二 關時男
アナウンサア 横尾泥海男
其他嫁側 若葉如少女
及群集大勢
伴奏指揮 男澤浦央
說明 能岡天鶯
放送指揮 中村能二
同九時三〇分 時報（A）奉天より（C）
氣象概況、各地天氣概況、京城府附近天氣豫報
伽倻琴竝唄 一、短歌 二、羽衣歌 三、雜歌と流行 李桂順

全世界の教育映畫を調查
國際教育映畫協會が

イタリーローマにある國際教育映畫協會は世界的權威あるものであるが同協會では豫てより全世界に於ける教育映畫の目錄を編成する事になり調査の計畫を樹てゝゐたが、具體案成つて各國に調査の交涉を開始した我が文部省にも此程これが調査方を依賴して來たので社會教育課では敎育、科學、文化の三映畫に分つて先づ調査をし、先日官立學校へ紹介して科學映畫の調査をやつてゐる六月末には全部を纏めて、七月初旬には國際教育映畫協會へ送る豫定であるといふ事である協會は本年末各國のものをまとめてパンフレツトに作成發表する手筈になつてゐる

神宮の大前で
江頭法總氏琵琶奉奏

廿五日午前九時から朝鮮神宮の大前で『本庄將軍護國の誕』と題する薩摩琵琶錦風組妙奏院江頭法總氏の神前琵琶奉奏がある筈である。同氏は一昨年當神宮の大前で『護國の鬼』と題する奉奏をしたことがあつたが、其の他靖國神社、明治神宮及出雲大社等でも神前奉奏を行つた事もあり、非常に愛國家で時に滿洲に出かけ、滿洲守備の兵士に慰問の琵琶行脚をしたことがある。今回も滿洲行脚の途次當地に立寄つて朝鮮神宮の大前で奉奏するとのこと

各映畫會社 お盆映畫仕度

お盆にはまだ可成り間があるが邦畫製作各社は早くもお盆映畫の仕度に着手した、噂にのぼる各社の陣容を見ると日活は大河傳次郎と千惠藏映畫で行くらしく溝慶次監督が子母澤寛作『大谷刑部』を大河內傳次郎で撮る千惠藏は稻垣監督でトーキーを製作するらしく手配を進めてゐる松竹は池田義信監督栗島すみ子主演の舞踊劇『情人』か林長二郎の現代劇かを出す、長二郎の劇には北松小松氏が執筆してゐる、新興キネマは阪妻か『春秋編笠ぶし』を完成してから直と次回作品に着手するがこれがお盆映畫になるし現代物は中野英治、鈴木傳明、千外オールスターキャストで曾根純三監督で製作されるものと見られる東活は河部五郎の時代劇を押すらしく河合も亦新劇動員の大作を協商しつゝあるがお盆は時代映畫が殿けふやうである

讀者から

▲先般京城電氣會社より府に提供された百萬圓の使途について二十一日附の夕刊によれば、未だ其使途が出來て居ないとの府尹のお話ですが、室內運動場を持たない京城府として是非その內の一部で室內運動場を建てゝいただきたいと思ひます。冬期引籠り期間の京城に於て府民體育上からも必要な事と思ひます（やまなか）▲三十五歳男急ぎ求妻したし、但し履人男女數名あり三十歳位までの人適當容姿がほしい（忠南GY）▲どなたか齊藤商業學校卒業生コロムビア會社の作曲家古賀政男氏の住所をお知らせ下さい（田舍の音樂好き男）▲實業館主よ、男女席を區別するなれば男子席、女子席と札でもければいかぞ、知らず女子席に居ると案子が來て人目はゞからず男子席に行つて下さいとやられるのには赤面す（OY生）▲南大門通り〇丁目大銀行の背の低い受付子よ、言葉つかいの不樹な事に氣がつかぬか、第一印象は預金の盛衰にも關係するよ、自重せよ（忠告生）▲夕刊既報實業野球聯盟に望む一頭全權同感です、スポーツ淨化を叫ぶ必要もあるまいが、飽くまでスポーツらしくやつてほしい、強チーム殖銀に一考を促したい事は、同チームが歴史的に物言ひが多過ぎやせぬか時にはその戰術が觀衆に不愉快な感を抱かせ、ファンの同情を失ふの念がある事で、府廳チームの負けても元氣でやる態度はうれしく思ひます、我等ボールファンはリーグの結果に多大の興味を持つてゐる次第です（ボールファン）▲二十一歳の女、手藝品店にて編物教授かたぐ店員として御使ひ下さる御宅は御座いませんか（仁川御願ひ女）▲三十歳になる獨身者です二十二歳から二十七歳までの女の方で一生を共にして下さる方はありませんでせうか（獨身者）

演藝案內

朝日座 本町五丁目
五月二十三日より 關西女優歌舞伎 嵐菊香 淺尾右朝次 中村小靜 中村鯉蝶 一座
一番目 一條大藏卿 ◇第二の替り◇
二番目 番町皿屋敷
三番目 菅原傳授手習鑑
入場料 特等金七十錢 壹等金五十錢 貳等金三十錢 小人金二十錢
◇毎夕六時開場 ◇同六時半開幕

京城演藝館 本町三丁目
曾我廼家五十郎一派
大衆をモットウとする曾我廼家五十郎一行は愛劇家の御後援で愈々佳境に入つた
喜劇 頓智 二幕
時代劇 仇を討たる者 一幕
社會劇 自然の境遇 二幕
喜劇 小說家 一幕
以前發行の無料入場券御利用下さい

朝鮮劇場 仁寺洞 パコダ公園裏
五月二十五日より三日間（午後八時開映）
料金 階上 大人三十錢 小人二十錢 階下 大人二十錢 小人十錢
パラマウント超特作全發聲日本版 陽氣な中尉さん 全十卷 監督…エルンスト・ルビッチ氏 主演…モリス・シュヴァリエ氏 クロデツト・コルベル孃 ミリアム・ホプキンス孃
パラマウント社超特作發聲日本版 市街 全十卷 監督…ルーベン・マムーリアン氏 主演…ゲーリー・クーパー氏
次週＝怪物船と女。おしやれ牧師 豫告＝鐵壁の男。上海特急。スキつこ。接吻の波止場。王樣いんちき商賣

京龍館 東亞キネマ 練兵場
廿四日より三日間 御入場料大人二十錢小學生十錢 新緑の庭に涼を求めて名畫によつて慰安を求められよ！
東亞超特作時代劇 炎上戀れの纏 橋本松男監督 里見明 市川一夫 若松千恵子 主演
FBO社特作 燃ゆる復讐 ジエームス・ホーガン氏監督 チャールス・デラニー氏主演 名犬レンジャー君
東活特作小唄映畫 トタンに可愛ゆくなつたのよ
モダン銀座はおぼろな雨よ 空を仰いでかすりの書生 トタンに可愛ゆくなつたのよ

大正館 松竹直營 櫻井町
五月十九日封切松竹特選大名畫
松竹キネマ蒲田撮影ナンセンス劇 豚の花ざかり 原作・脚色・監督…石川和雄 大山健二 中根雅代子 主演映畫
松竹キネマ京都下加茂超特作品 白浪財布 原作長谷川伸 監督二川文太郎 美男高田浩吉 飯塚敏子 主演
ワーナー特作 ルーイテューン漫畫 ジャズ時代 與太空中の卷

喜樂館 日活直營
十九日より特別公開 作詩 北原白秋 作曲 山田耕筰 原作 如月敏 監督 阿部豐 主なる出演者 岡田時彦 島耕二 入江たか子 徳川良子 からたちの花
滿洲事變の全貌 新建設大滿洲國 本映畫は事變の發端當初より現在に至るまでの大阪キネマニュースを編輯してモンタージュしたもので眞に不朽の滿洲國の鳥瞰圖である
水戸黃門 奧州篇 原作脚色 石川丈一 監督 辻吉郎

東亞俱樂部 東亞直營
大阪朝日トーキー映畫班來る
廿四日 午後一時より 五時より（二回上映）
廿五日 午後一時より 五時より（二回上映）
廿六日 午後八時より（一回上映）
大阪朝日新聞京城支局 讀者慰安觀覽會御入場招待券御持參の方に限る
時局ニュース發聲映畫 御日新聞社特作 滿洲・上海事變實記
輝く皇軍 上海總攻擊 擧國一致 陸戰隊の凱旋 天長節大觀兵式 主催 大阪朝日新聞社

龍山劇場 電話龍山〇八七一
五月二十四日より お染みの女流浪界の先驅者女雲右衛門嬢吉川小メが師匠三郎次郎吉をたづさへて又又來演致しました。女流浪曲界のトップを切る
女雲右衛門と其一黨 特に長講二席
日々御來場にムクユル爲め 階上階下全部二十錢均一

浪花館 京城明治町一
廿一日ヨリ向五日間 宮川右近一行 來演
宮川右近 廣澤沖天 大倉桃郎
後援 町田都文堂 盛文堂新聞舖

中央館 帝キネ マキノ
二十三日より四日間特別短期均一公開 大人、學生、小學生共十錢均一
タルマッチプロダクション超特作 大冒險活劇 快漢リチャード・タルマッチ氏大猛演 幸運士タルマッチ 全六卷
新興キネマ特作現代劇 潮に咲く花 全八卷
新興キネマ超特作大時代劇 大石父子 全十卷

阿波共同汽船出帆
威海衛、芝罘、大連行 利通號
威海衛、芝罘、大連行 共同丸
鎭南浦、大連、天津行 長山丸
代理店 仁川海岸町四 野口商會 電話二四番・一七三番